



KEMENTERIAN EKONOMI
JABATAN PERANGKAAN MALAYSIA



TENAGA BURUH

LAPORAN
STATISTIK

NOVEMBER 2024

JABATAN PERANGKAAN MALAYSIA
DEPARTMENT OF STATISTICS MALAYSIA



KEMENTERIAN EKONOMI
JABATAN PERANGKAAN MALAYSIA

LAPORAN TENAGA BURUH MALAYSIA

NOVEMBER 2024

Pemakluman

Jabatan Perangkaan Malaysia (DOSM) telah melancarkan OpenDOSM NextGen sebagai medium yang menyediakan katalog data dan visualisasi bagi memudahkan pengguna menganalisis pelbagai data dan boleh diakses melalui portal <https://open.dosm.gov.my>.

Kerajaan Malaysia telah mengisytiharkan Hari Statistik Negara (MyStats Day) pada 20 Oktober. Tema sambutan MyStats Day adalah "Statistik Nadi Kehidupan".

JABATAN PERANGKAAN MALAYSIA

Diterbitkan dan dicetak oleh:

Jabatan Perangkaan Malaysia

Blok C6 & C7, Kompleks C,
Pusat Pentadbiran Kerajaan Persekutuan,
62514 Putrajaya,
MALAYSIA

Tel.	: 03-8885 7000
Faks	: 03-8888 9248
Portal	: https://www.dosm.gov.my
Facebook / X / Instagram/ YouTube	: StatsMalaysia
E-mel	: info@dosm.gov.my (pertanyaan umum) data@dosm.gov.my (pertanyaan & permintaan data)

Diterbitkan pada 10 Januari 2025

Hakcipta terpelihara.

Tiada bahagian daripada terbitan ini boleh diterbitkan semula, disimpan untuk pengeluaran atau ditukar dalam apa-apa bentuk atau alat apa jua pun kecuali setelah mendapat kebenaran daripada Jabatan Perangkaan Malaysia. Pengguna yang mengeluarkan sebarang maklumat dari terbitan ini sama ada yang asal atau diolah semula hendaklah meletakkan kenyataan berikut:

“Sumber: Jabatan Perangkaan Malaysia”

ISSN 2735 - 1823

KATA PENGANTAR

Laporan Tenaga Buruh, Malaysia, bulanan membentangkan statistik berkaitan tenaga buruh, guna tenaga dan pengangguran yang diperoleh daripada Survei Tenaga Buruh (STB). Pelaksanaan STB adalah berdasarkan garis panduan dan syor oleh *International Labour Organization* (ILO) dengan merujuk kepada *Surveys of Economically Active Population, Employment, Unemployment and Underemployment: An ILO Manual on Concepts and Methods*.

Statistik tenaga buruh merupakan input penting untuk menganalisis pasaran buruh, menggubal dasar serta merancang, melaksana dan memantau program terutamanya berkaitan pembangunan sumber manusia. Statistik ini juga menjadi rujukan penting kepada penyelidik, ahli ekonomi, ahli akademik, pihak swasta dan individu yang terlibat dalam kajian berkaitan guna tenaga dan pasaran buruh.

Laporan Tenaga Buruh bagi November 2024 memperlihatkan kedudukan penawaran tenaga buruh berdasarkan situasi semasa. Laporan ini juga menghuraikan perubahan bulan ke bulan untuk mengkaji kesan langsung daripada peristiwa terkini. Di samping itu, perubahan tahunan dari bulan yang sama pada tahun sebelumnya turut dilaporkan.

Jabatan Perangkaan Malaysia merakamkan setinggi-tinggi penghargaan dan terima kasih atas kerjasama dan sumbangan yang diberikan oleh semua pihak dalam menjayakan penerbitan ini. Setiap maklum balas dan cadangan ke arah penambahbaikan laporan ini pada masa hadapan amat dihargai.

DATO' SRI DR. MOHD UZIR MAHIDIN

Ketua Perangkawan Malaysia

Januari 2025

Muka surat ini sengaja dibiarkan kosong

ISI KANDUNGAN

	MUKA SURAT
Isi Kandungan	i
Glosari	ii
Akronim	iv
Infografik	v
<hr/>	
Sorotan Utama	1
1. Pengenalan	2
2. Penduduk Bekerja	3
3. Pengangguran	4
4. Tenaga Buruh	6
5. Luar Tenaga Buruh	7
6. Menuju ke Hadapan	7

Senarai Jadual

Jadual A	: Statistik utama tenaga buruh, Malaysia, 1982 - 2023	A-1
Jadual B	: Statistik utama tenaga buruh, Malaysia, Suku Pertama 2010 - Suku Ketiga 2024	A-2
Jadual B1	: Penduduk bekerja kurang dari 30 jam seminggu mengikut jantina dan kumpulan umur, Malaysia, Suku Pertama 2017 - Suku Ketiga 2024	A-4
Jadual B2	: Guna tenaga tidak penuh berkaitan masa mengikut jantina dan kumpulan umur, Malaysia, Suku Pertama 2017 - Suku Ketiga 2024	A-5
Jadual B3	: Guna tenaga tidak penuh berkaitan kemahiran mengikut jantina dan kumpulan umur, Malaysia, Suku Pertama 2017 - Suku Ketiga 2024	A-6
Jadual C	: Statistik utama tenaga buruh, Malaysia, Januari 2010 - November 2024	A-7
Jadual C1	: Statistik utama tenaga buruh pelarasan bermusim, Malaysia, Januari 2010 - November 2024	A-11
Jadual C2	: Bilangan penganggur mengikut kategori dan tempoh menganggur, Januari 2016 - November 2024	A-15
Jadual C3	: Pengangguran dan kadar pengangguran belia mengikut kumpulan umur terpilih, Januari 2016 - November 2024	A-18
Jadual C4	: Penduduk bekerja mengikut taraf pekerjaan, Januari 2016 - November 2024	A-21
Jadual D	: Penduduk bekerja mengikut pekerjaan, Malaysia, 1982 - 2023	A-24
Jadual E	: Penduduk bekerja mengikut industri, Malaysia, 1982 - 2023	A-25
Jadual F	: Penduduk bekerja mengikut taraf pekerjaan, Malaysia, 1982 - 2023	A-27
Jadual G	: Indikator tenaga buruh bagi negara terpilih, November 2023 - November 2024	A-28

GLOSARI

- Aktiviti ekonomi : Klasifikasi industri mengikut Piawaian Klasifikasi Industri Malaysia (MSIC) 2018 Versi 1.0 kepada lima sektor utama iaitu Pertanian, Perlombongan & Pengkuarian, Pembuatan, Pembinaan dan Perkhidmatan. Manakala sektor Pembuatan dan Perkhidmatan dibahagikan kepada subsektor.
- Bekerja : Semua orang yang bekerja sekurang-kurangnya sejam semasa minggu rujukan untuk mendapatkan upah, keuntungan atau keuntungan keluarga sama ada sebagai majikan, pekerja, bekerja sendiri atau pekerja keluarga tanpa gaji.
- Bekerja sendiri : Seorang yang mengusahakan ladang, perniagaan atau perusahaan sendiri tanpa menggaji pekerja di ladang, perniagaan atau perusahaannya.
- Guna tenaga tidak penuh berkaitan kemahiran : Mereka yang mempunyai pendidikan tertiar dan bekerja dalam kategori separuh mahir dan berkemahiran rendah.
- Guna tenaga tidak penuh berkaitan masa : Kumpulan yang bekerja kurang daripada 30 jam seminggu semasa minggu rujukan disebabkan keadaan kerja atau kerja yang tidak mencukupi dan berkeupayaan serta sanggup menerima tambahan bilangan jam bekerja. Mereka yang bekerja lebih daripada 30 jam seminggu semasa minggu rujukan merupakan guna tenaga penuh.
- Kadar pengangguran : Perkadaran penduduk yang menganggur kepada jumlah penduduk di dalam tenaga buruh dalam bentuk peratusan.
- Kadar penyertaan tenaga buruh : Perkadaran penduduk dalam tenaga buruh kepada penduduk dalam umur bekerja dalam bentuk peratusan.
- Kategori kemahiran : Untuk tujuan pelaporan, kategori pekerjaan dikelaskan kepada tiga tahap kemahiran mengikut Piawaian Pengelasan Pekerjaan Malaysia (MASCO) 2013 seperti berikut:

Pekerja mahir:

1. Pengurus;
2. Profesional; dan
3. Juruteknik dan professional bersekutu.

Pekerja separuh mahir:

4. Pekerja sokongan pengkeranian;
5. Pekerja perkhidmatan dan penjualan;
6. Pekerja mahir pertanian, perhutanan dan perikanan;
7. Pekerja kemahiran dan pekerja pertukangan yang berkaitan; dan
8. Operator loji dan mesin serta pemasangan.

Pekerja berkemahiran rendah:

9. Pekerjaan asas.

GLOSARI

Bermula Januari 2022, kategori pekerjaan adalah mengikut Piawaian Pengelasan Pekerjaan Malaysia (MASCO) 2020 dengan tambahan kumpulan 0 - Angkatan Tentera.

- Luar tenaga buruh : Penduduk yang tidak dikelaskan sebagai bekerja atau menganggur dikategorikan sebagai luar tenaga buruh. Kategori ini terdiri daripada suri rumah, pelajar (termasuk mereka yang akan melanjutkan pelajaran), mereka yang telah bersara, tidak berkeupayaan dan mereka yang tidak berminat untuk mencari pekerjaan.
- Majikan : Seorang yang menjalankan sesuatu perniagaan, perusahaan ladang atau perniagaan lain dan menggaji seorang pekerja atau lebih untuk menolongnya.
- Nisbah guna tenaga kepada penduduk : Perkadaran penduduk yang bekerja kepada jumlah penduduk dalam kumpulan umur bekerja.
- Pekerja : Seorang yang bekerja untuk majikan sektor awam atau swasta dan menerima ganjaran tetap seperti upah, gaji, komisen, tip atau ganjaran berbentuk mata benda.
- Pekerja keluarga tanpa gaji : Seorang yang bekerja tanpa menerima sebarang bayaran atau upah di ladang, perniagaan atau perusahaan yang dijalankan oleh ahli keluarganya yang lain.
- Penganggur : Mereka yang tidak bekerja semasa minggu rujukan dan dikelaskan kepada dua kumpulan iaitu penganggur aktif dan penganggur tidak aktif.
- Penganggur aktif : Mereka yang bersedia untuk bekerja dan aktif mencari pekerjaan dalam minggu rujukan.
- Penganggur tidak aktif : Tidak mencari pekerjaan dalam minggu rujukan kerana percaya tidak terdapat pekerjaan atau pun tidak berkelayakan; mungkin mencari pekerjaan jika tidak kerana sakit atau keadaan cuaca; dan telah mencari pekerjaan sebelum minggu rujukan dan sedang menunggu jawapan permohonan pekerjaan.
- Tenaga buruh : Tenaga buruh merujuk kepada penduduk dalam kumpulan umur bekerja (15 - 64 tahun) sama ada bekerja atau menganggur.

AKRONIM

COVID-19	:	<i>Coronavirus Disease 2019</i>
ILO	:	<i>International Labour Organization</i>
IP	:	Indeks Pelopor
KDNK	:	Keluaran Dalam Negeri Kasar
KPTB	:	Kadar Penyertaan Tenaga Buruh
MASCO	:	Piawaian Pengelasan Pekerjaan Malaysia
MSIC	:	Piawaian Klasifikasi Industri Malaysia
PIKAS	:	Pelan Induk Kerjasama Awam-Swasta
PMKS	:	Perusahaan Mikro, Kecil dan Sederhana
PPP	:	Kerjasama Awam-Swasta
PuTERA35	:	Pelan Transformasi Ekonomi Bumiputera 2035
STB	:	Survei Tenaga Buruh



KEMENTERIAN EKONOMI
JABATAN PERANGKAIAN MALAYSIA

TENAGA BURUH MALAYSIA, NOVEMBER 2024

Kadar pengangguran kekal pada 3.2 peratus, merekodkan 546.7 ribu penganggur

PENGANGGURAN

BILANGAN PENGANGGUR DAN KADAR PENGANGGURAN, MALAYSIA, NOV 2023 - NOV 2024



3.2%

Kadar pengangguran bulan November kekal pada 3.2 peratus

▼0.1mp ↔0.0mp

Pengangguran mengikut kategori

Penganggur aktif Penganggur tidak aktif

79.8% 20.2%

NOV 2024

▼4.0% 436.2 ribu 110.6 ribu ▼3.6%
▼0.9%

OKT 2024

440.0 ribu 111.4 ribu

PENDUDUK BEKERJA

BILANGAN PENDUDUK BEKERJA DAN NISBAH GUNA TENAGA KEPADA PENDUDUK, MALAYSIA, NOV 2023 - NOV 2024



Penduduk bekerja mengikut taraf pekerjaan

74.9%

▲1.4% ▲0.1%

Bilangan penduduk bekerja pada November 2024 terutamanya adalah terdiri daripada kategori pekerja, meliputi 74.9 peratus

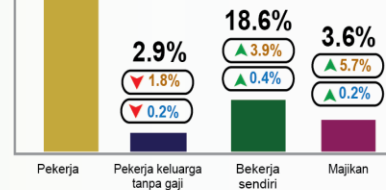

TENAGA BURUH

BILANGAN TENAGA BURUH DAN KADAR PENYERTAAN TENAGA BURUH (KPTB), MALAYSIA, NOV 2023 - NOV 2024

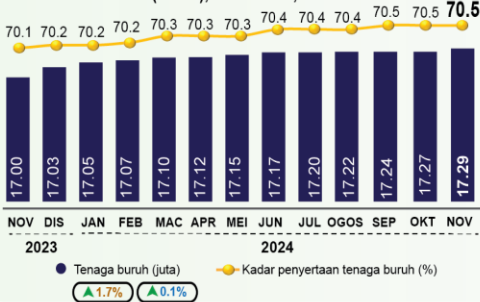

70.5%

▲0.4pp ↔0.0pp

Kadar penyertaan tenaga buruh kekal pada 70.5 peratus seperti bulan sebelumnya

KPTB mengikut jantina



LUAR TENAGA BURUH



OKT 2024

7.23 juta
7.23 juta

NOV 2024

▼0.1%
▼0.02%

Komposisi terbesar bagi luar tenaga buruh adalah kerja rumah/ tanggungjawab keluarga

43.1%

42.3%

- Peratus perubahan (tahun ke tahun)
- Peratus perubahan (bulan ke bulan)
- Mata peratus
- Tidak berubah



@StatsMalaysia



20 Oktober 2016 - 2030

KONSEP DAN DEFINISI



Apa itu Survei Tenaga Buruh (STB)?

Survei Tenaga Buruh (STB) dilaksanakan untuk mengumpul maklumat berkaitan struktur dan taburan tenaga buruh, guna tenaga dan pengangguran dari aspek penawaran tenaga buruh.

STB meliputi kedua-dua kawasan bandar dan luar bandar bagi semua daerah pentadbiran di semua negeri di Malaysia menggunakan pendekatan *multi-modal data collection* melalui temu ramah bersemuka dan *Computer-Assisted Telephone Interview (CATI)*.

STB dilaksanakan berdasarkan garis panduan dan syor oleh *International Labour Organization (ILO)*.

Populasi penyiasatan merangkumi penduduk yang tinggal di tempat kediaman persendirian dan tidak termasuk mereka yang tinggal di institusi-institusi seperti hotel, hospital, asrama, penjara dan pekerja yang tinggal di rumah kongsi.

Umur bekerja bagi analisis STB di Malaysia merujuk kepada ahli isi rumah yang berumur 15 hingga 64 tahun semasa minggu rujukan, sama ada berada di dalam tenaga buruh atau di luar tenaga buruh.

TENAGA BURUH

- Penduduk dalam kumpulan umur bekerja 15 hingga 64 tahun (dalam tahun genap pada hari lahir terakhir).
- Sama ada bekerja atau menganggur semasa minggu rujukan.

BEKERJA

- Orang yang bekerja sekurang-kurangnya sejam semasa minggu rujukan untuk mendapatkan upah, keuntungan atau keuntungan keluarga (majikan, pekerja, bekerja sendiri atau pekerja keluarga tanpa gaji).
- Mereka yang tidak bekerja semasa minggu rujukan disebabkan sakit, kecederaan, cuaca buruk, bercuti, pertelingkahan buruh dan sebab-sebab sosial atau keagamaan tetapi mempunyai pekerjaan, ladang, perusahaan atau perusahaan keluarga lain untuk kembali bekerja.
- Mereka yang tidak bekerja buat sementara waktu tetapi bergaji dan pasti akan dipanggil bekerja semula.

PENGANGGUR

- Mereka yang tidak mempunyai pekerjaan tetapi berminat untuk bekerja dan sedang mencari kerja.
- Dikelaskan kepada dua kumpulan iaitu penganggur aktif dan penganggur tidak aktif.

LUAR TENAGA BURUH

- Penduduk yang tidak dikelaskan sebagai bekerja atau menganggur.
- Contoh: suri rumah, pelajar, mereka yang telah bersara atau tidak berkeupayaan dan mereka yang tidak berminat untuk mencari pekerjaan.

KADAR PENGANGGURAN

- Perkadaran penduduk yang menganggur (tidak bekerja) kepada jumlah penduduk di dalam tenaga buruh.
- Peratus penduduk di dalam tenaga buruh yang tidak bekerja.

KADAR PENYERTAAN TENAGA BURUH

- Aktiviti ekonomi penduduk pada keseluruhannya bergantung kepada ciri-ciri demografi sesuatu populasi.
- Pecahan mereka yang aktif secara ekonomi berbeza di antara kumpulan-kumpulan kecil penduduk tersebut.
- Perbezaan ini diukur dengan kadar aktiviti tertentu yang dikenali sebagai kadar penyertaan tenaga buruh.
- Kadar penyertaan tenaga buruh ditakrifkan sebagai perkadaran penduduk dalam tenaga buruh kepada jumlah penduduk dalam umur bekerja (15 hingga 64 tahun) yang dipersembahkan dalam bentuk peratus.

PELARASAN MUSIM

- Data siri masa adalah amat berguna untuk ahli ekonomi, pembuat dasar & keputusan serta penganalisis siri masa untuk mengenal pasti ciri-ciri penting siri ekonomi seperti arah aliran, *turning point* dan konsistensi antara penunjuk ekonomi yang lain. Kadangkala ciri ini sukar untuk diperhatikan kerana pergerakan bermusim. Oleh itu, sekiranya kesan bermusim boleh disingkirkan, arah aliran data siri ini dapat dilihat dengan lebih baik. Anggaran dan penyingkiran kesan bermusim dipanggil pelarasan bermusim.
- Pelarasan bermusim adalah satu proses untuk mengenal pasti dan menyingkirkan bentuk pola bermusim yang biasa berlaku dalam tempoh satu tahun, yang mungkin juga merangkumi pengaruh dari kesan cuti yang bergerak dan hari bekerja/berdagang bagi suatu tempoh. Objektif utama proses ini adalah untuk menyerlahkan arah aliran dan pergerakan-pergerakan jangka pendek dalam siri ini.
- Di Malaysia, kebanyakan data siri masa dipengaruhi oleh kesan bermusim. Oleh itu, untuk menghapus dan melaraskan kesan bermusim data siri masa ekonomi Malaysia, pakej standard pelarasan bermusim, X-12 ARIMA telah digunakan oleh Jabatan Perangkaan Malaysia.



SOROTAN UTAMA

- Bilangan **penduduk bekerja** pada bulan November 2024 terus menunjukkan pertumbuhan yang konsisten dan meningkat sebanyak **0.2 peratus (+29.5 ribu orang)**, mencatatkan **16.75 juta orang** (Oktober 2024: 16.72 juta orang). Pada bulan November 2024, **nisbah guna tenaga kepada penduduk**, yang menunjukkan keupayaan ekonomi untuk mewujudkan pekerjaan, naik sebanyak **0.1 mata peratus** bulan ke bulan kepada **68.3 peratus** (Oktober 2024: 68.2%).
- Mengikuti sektor ekonomi, sektor Perkhidmatan terus merekodkan peningkatan dalam bilangan penduduk bekerja, terutamanya dalam aktiviti Perdagangan borong & runcit; Pengangkutan & penyimpanan; serta Maklumat & komunikasi. Trend yang sama dalam bilangan guna tenaga juga dilihat dalam sektor Pembuatan, Pembinaan, Perlombongan & pengkuarian, dan Pertanian pada November 2024.
- Jumlah bilangan penduduk bekerja pada bulan November 2024 terutamanya adalah terdiri daripada kategori **pekerja**, meliputi **74.9 peratus**. Kategori ini meningkat sebanyak **0.1 peratus (+16.3 ribu orang)** kepada **12.54 juta orang** (Oktober 2024: 12.53 juta orang). Begitu juga, kategori **penduduk bekerja sendiri** turut menyaksikan trend menaik pada bulan tersebut, yang bertambah sebanyak **0.4 peratus (+12.8 ribu orang)** kepada **3.11 juta orang** (Oktober 2024: 3.10 juta orang).
- Bilangan **penganggur** pada bulan November 2024 terus berkurang, turun sebanyak **0.9 peratus (-4.7 ribu orang)** kepada **546.7 ribu orang** (Oktober 2024: 551.4 ribu orang). **Kadar pengangguran** bulan November kekal pada **3.2 peratus** seperti yang direkodkan pada bulan sebelumnya.
- Pada bulan November 2024, bilangan **tenaga buruh** terus menunjukkan trend menaik, bertambah sebanyak **0.1 peratus (+24.9 ribu orang)** kepada **17.29 juta orang** (Oktober 2024: 17.27 juta orang). **Kadar penyertaan tenaga buruh (KPTB)** kekal pada **70.5 peratus** seperti bulan sebelumnya.
- Pada bulan tersebut, terdapat sedikit penurunan sebanyak **0.02 peratus (-1.3 ribu orang)** yang direkodkan dalam bilangan penduduk di **luar tenaga buruh** kepada **7.23 juta orang** (Oktober 2024: 7.23 juta orang). Komposisi utama luar tenaga buruh adalah **kerja rumah/tanggungjawab keluarga**, dengan peratus sumbangan sebanyak **43.1 peratus**, diikuti dengan kategori **bersekolah/ latihan** pada **42.3 peratus**.
- Kedudukan pasaran buruh Malaysia yang stabil antaranya adalah disokong oleh aktiviti pengambilan pekerja yang menggalakkan berikutan pengembangan berterusan dalam aktiviti perniagaan selari dengan pertumbuhan ekonomi domestik yang baik. Justeru, prestasi tenaga buruh negara dilihat akan terus berada dalam kedudukan yang kukuh pada bulan-bulan berikutnya, susulan ekonomi Malaysia kekal berdaya tahan dengan pertumbuhan yang stabil.

Nota: Indikator Survei Tenaga Buruh bulanan masih menggunakan data anggaran penduduk Banci Penduduk dan Perumahan Malaysia, 2010

Pasaran buruh Malaysia terus mengekalkan prestasi yang lebih baik pada November 2024, didorong oleh ekonomi negara yang semakin baik, yang disokong oleh peningkatan aktiviti berkaitan pelancongan, pelaburan yang kukuh, dan pengembangan dalam eksport. Permintaan global yang lebih tinggi bagi barangan telah meningkatkan eksport negara. Ini memberikan lebih banyak kelebihan kepada industri Pembuatan untuk meningkatkan pengeluaran mereka dan memenuhi permintaan eksport. Oleh itu, banyak peluang pekerjaan baharu diwujudkan untuk memenuhi permintaan buruh, yang akan meningkatkan pengeluaran barangan.

Di samping itu, kerajaan juga telah melaksanakan pelbagai pelan strategik untuk merencanakan ekonomi negara sepanjang tahun 2024 bagi memberikan kemakmuran yang berkekalan kepada rakyat dan negara. Antaranya adalah pelaburan ekonomi digital, yang menyaksikan pelaburan digital yang diluluskan bernilai RM254.7 bilion bagi tempoh Januari hingga September 2024, yang dijangka mewujudkan 159,000 pekerjaan. Pelaburan besar itu menekankan keyakinan pelabur yang kukuh terhadap dasar dan hala tuju ekonomi Malaysia. Pewujudan 159 ribu pekerjaan mencerminkan rangka kerja strategik Malaysia dan usaha bersepadu kerajaan untuk menarik pelaburan berimpak tinggi bagi pertumbuhan mampan.

Selain itu, pelaburan syarikat semikonduktor di Kedah berjumlah RM30.1 bilion untuk membina loji fabrikasi kuasa silikon karbida terbesar di dunia, yang akan mewujudkan 4,000 peluang pekerjaan. Langkah tersebut dijangka akan mengukuhkan industri semikonduktor Malaysia, menarik pelabur global, dan meningkatkan eksport. Bagi menggalakkan keterangkuman dan keseimbangan sosio-ekonomi, Pelan Transformasi Ekonomi Bumiputera 2035 (PuTERA35) telah diperkenalkan dengan tumpuan kepada meningkatkan penyertaan ekonomi Bumiputera melalui inisiatif yang disasarkan dan meningkatkan keadilan sosio-ekonomi. Sementara itu, Pelan Induk Perkongsian Awam-Swasta (PIKAS) 2030 pula menyasarkan sumbangan kepada Keluaran Dalam Negeri Kasar (KDNK) sebanyak RM82 bilion menjelang 2030 dengan jangkaan 900,000 pekerjaan baharu melalui pelbagai projek perkongsian awam-swasta (PPP)¹.

Semua inisiatif ini mencerminkan kestabilan ekonomi dan keazaman kerajaan dalam memastikan pasaran buruh Malaysia kekal produktif. Oleh itu, kedudukan tenaga buruh terus mengukuh pada November 2024 dengan peningkatan yang konsisten dalam bilangan penduduk bekerja, manakala penganggur berada pada trend penurunan.

Selain itu, Indeks Pelapor (IP) yang menunjukkan arah ekonomi Malaysia, merekodkan pertumbuhan positif 1.5 peratus dengan 111.1 mata pada Oktober 2024 (Oktober 2023: 109.5 mata). Pada masa yang sama, prestasi bulanan IP merekodkan penurunan 0.4 peratus pada Oktober 2024, berbanding negatif 2.6 peratus pada September 2024. Melihat kepada trend jangka panjang terlicin pada Oktober, IP mula menunjukkan arah aliran di bawah 100 mata, menunjukkan bahawa ekonomi Malaysia dijangka kekal berkembang, walaupun sederhana, pada bulan-bulan akan datang pada tahun 2025. Sementara itu, indikator perdagangan luar negeri bulanan bagi November 2024, kedua-dua eksport dan import merekodkan pertumbuhan negatif masing-masing sebanyak 1.2 peratus (Oktober 2024: +3.7%), dan 4.3 peratus (Oktober 2024: +4.9%), berbanding pertumbuhan positif pada bulan lalu.

¹ https://www.astroawani.com/berita-bisnes/pelbagai-perencanaan-strategik-lonjakkan-ekonomi-sepanjang-2024-pm-anwar-501690?utm_source=news_keyword_widget&utm_medium=data-embed&utm_campaign=20241231%20News-Keyw%20ord-ekonomi%20malaysia

2 Bilangan penduduk bekerja menunjukkan pertumbuhan konsisten

Bilangan **penduduk bekerja** pada bulan November 2024 terus menunjukkan pertumbuhan yang konsisten dan meningkat sebanyak **0.2 peratus (+29.5 ribu orang)**, mencatatkan **16.75 juta orang** (Oktober 2024: 16.72 juta orang). Dari segi anggaran pelarasan bermusim, bilangan penduduk bekerja naik sebanyak 0.2 peratus. Perbandingan tahun ke tahun, bilangan penduduk bekerja mencatatkan peningkatan sebanyak 1.9 peratus (+315.9 ribu orang) berbanding bulan yang sama tahun sebelumnya (November 2023: 16.43 juta orang).

Mengikut sektor ekonomi, sektor Perkhidmatan terus merekodkan peningkatan dalam bilangan penduduk bekerja, terutamanya dalam aktiviti Perdagangan borong & runcit; Pengangkutan & penyimpanan; serta Maklumat & komunikasi. Trend yang sama dalam bilangan guna tenaga juga dilihat dalam sektor Pembuatan, Pembinaan, Perlombongan & pengkuarian, serta Pertanian pada November 2024.

Pada bulan November 2024, **nisbah guna tenaga kepada penduduk**, yang menunjukkan keupayaan ekonomi untuk mewujudkan pekerjaan, naik sebanyak **0.1 mata peratus** bulan ke bulan kepada **68.3 peratus** (Oktober 2024: 68.2%). Perbandingan secara tahunan, nisbah tersebut menyaksikan peningkatan sebanyak 0.5 mata peratus berbanding 67.8 peratus yang direkodkan pada November 2023 [**Carta 1**].

Carta 1: Penduduk bekerja dan nisbah guna tenaga kepada penduduk, Januari 2019 - November 2024

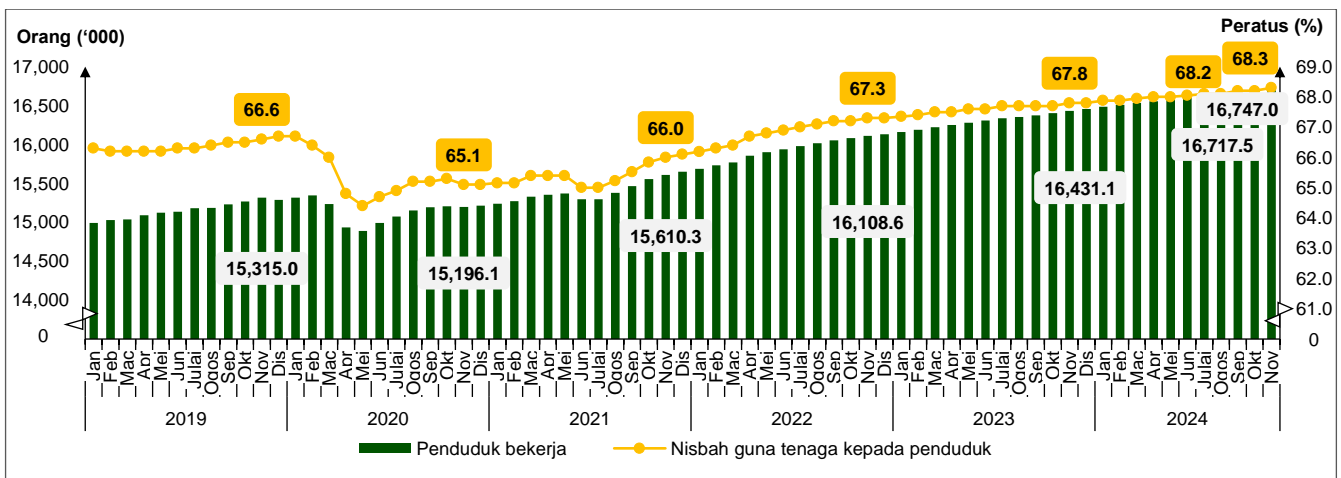

Jumlah bilangan penduduk bekerja pada November 2024 terutamanya adalah terdiri daripada kategori **pekerja**, meliputi **74.9 peratus**. Kategori ini meningkat sebanyak **0.1 peratus (+16.3 ribu orang)** kepada **12.54 juta orang** (Oktober 2024: 12.53 juta orang). Begitu juga, kategori **penduduk bekerja sendiri** turut menyaksikan trend menaik pada bulan tersebut, yang bertambah sebanyak **0.4 peratus (+12.8 ribu orang)** kepada **3.11 juta orang** (Oktober 2024: 3.10 juta orang). Kumpulan ini kebanyakannya terdiri daripada golongan berpendapatan harian yang bekerja sebagai pengusaha perniagaan kecil seperti peruncit, penjaja, penjual di pasar dan gerai, serta pekebun kecil [**Carta 2**].

Carta 2: Penduduk bekerja mengikut taraf pekerjaan, Oktober 2024 dan November 2024

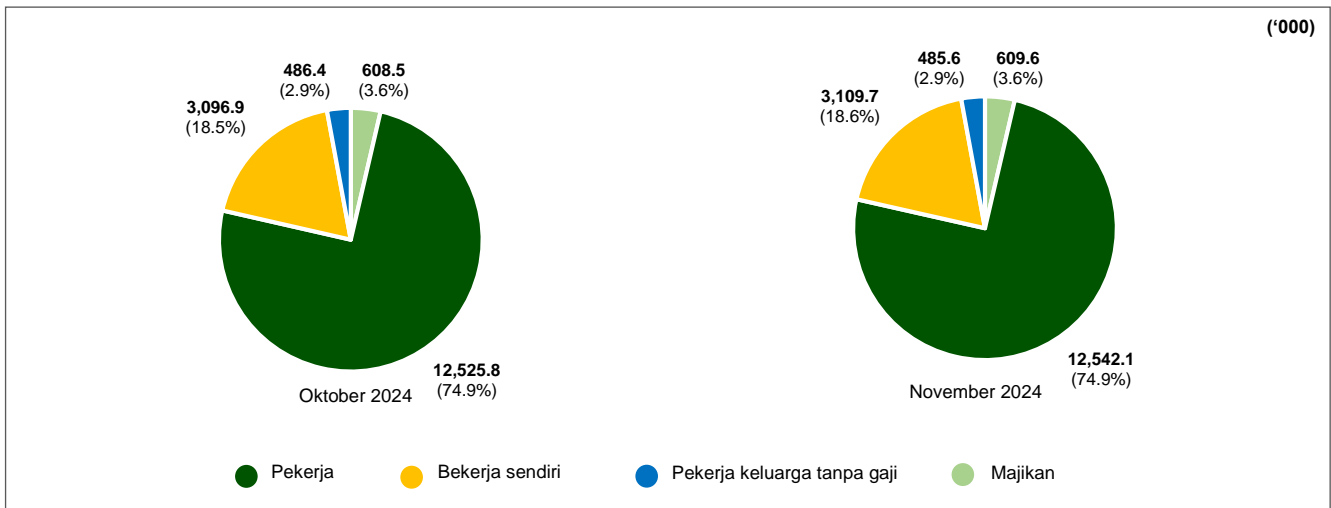

Pada bulan tersebut, bilangan **penduduk bekerja yang tidak bekerja buat sementara waktu** turun kepada **70.2 ribu orang**, dengan pengurangan sebanyak **2.5 peratus** atau bersamaan dengan **1.8 ribu orang** (Oktober 2024: 72.1 ribu orang). Dalam perbandingan tahun ke tahun, bilangan tersebut berkurang sebanyak 10.5 peratus (-8.3 ribu orang) berbanding November 2023 (78.5 ribu orang). Kumpulan ini, yang berkemungkinan besar tidak dapat bekerja, tidak diklasifikasikan sebagai penganggur kerana mereka mempunyai pekerjaan dan akan kembali bekerja.

3 Kadar pengangguran pada bulan November kekal pada 3.2 peratus

Bilangan **penganggur** pada bulan November 2024 terus berkurang, turun sebanyak **0.9 peratus (-4.7 ribu orang)** kepada **546.7 ribu orang** (Oktober 2024: 551.4 ribu orang). **Kadar pengangguran** bulan November kekal pada **3.2 peratus** seperti yang direkodkan pada bulan sebelumnya. Berdasarkan terma pelarasan bermusim, bilangan penganggur menurun sebanyak 1.1 peratus, merekodkan kadar pengangguran sebanyak 3.2 peratus.

Berbanding dengan tahun sebelumnya, bilangan penganggur berkurang sebanyak 4.0 peratus (-22.5 ribu orang) berbanding 569.2 ribu orang pada November 2023. Sehubungan itu, kadar pengangguran menurun sebanyak 0.1 mata peratus daripada 3.3 peratus pada November tahun lalu [Carta 3].

Carta 3: Penganggur dan kadar pengangguran, 1982 - 2023 dan Januari 2021 - November 2024

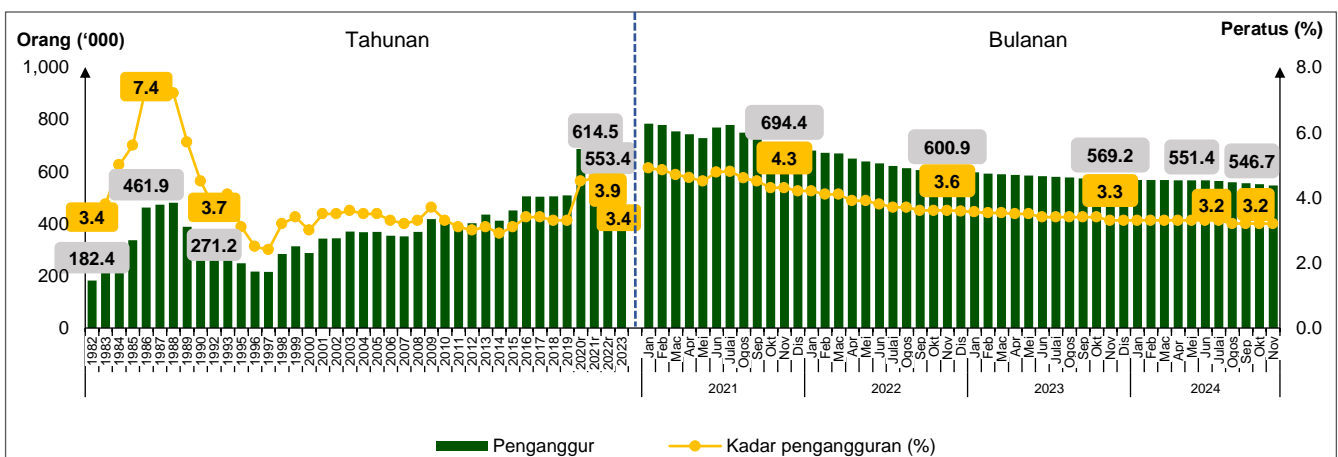

Mengikut kategori pengangguran, **79.8 peratus** daripada jumlah penganggur adalah mereka yang bersedia untuk bekerja dan aktif mencari pekerjaan atau **penganggur aktif**. Kategori ini mencatatkan penurunan sebanyak **0.9 peratus (-3.8 ribu orang)** kepada **436.2 ribu orang** (Oktober 2024: 440.0 ribu orang). Mengikut tempoh pengangguran bagi penganggur aktif, **62.6 peratus** adalah mereka yang **menganggur kurang daripada tiga bulan**, manakala **6.0 peratus** adalah mereka yang berada dalam **pengangguran jangka panjang melebihi setahun**² [Carta 4].

Begitu juga, **penganggur tidak aktif** atau mereka yang percaya bahawa tiada pekerjaan tersedia turun sebanyak **0.7 peratus (-0.8 ribu orang)** mencatatkan **110.6 ribu orang** (Oktober 2024: 111.4 ribu orang).

Carta 4: Kategori penganggur dan tempoh menganggur bagi penganggur aktif, Oktober 2024 dan November 2024

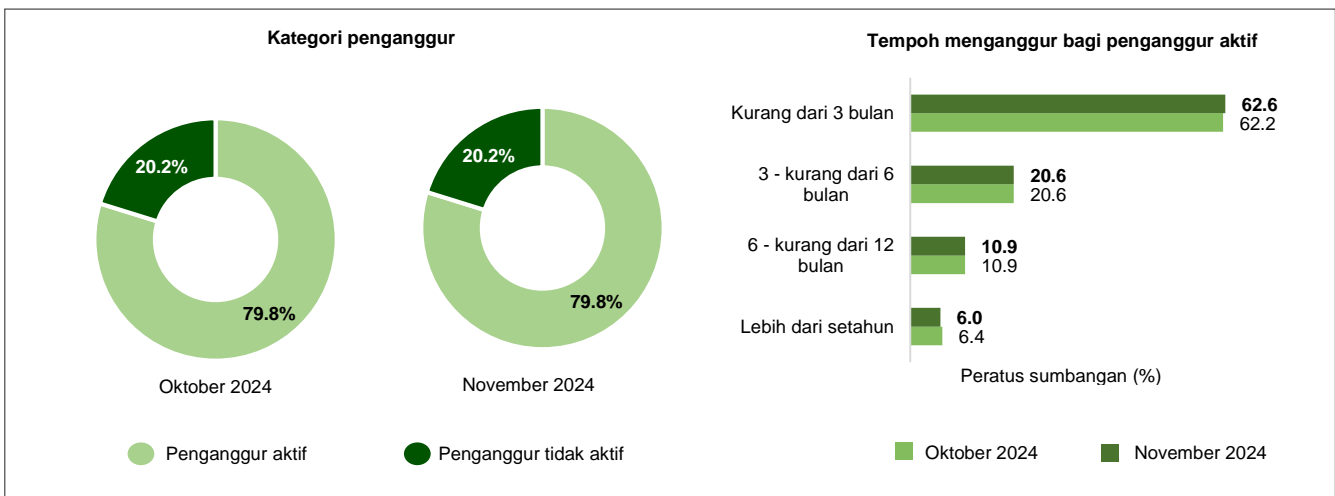

Seperti yang dipamerkan dalam **Carta 5**, kadar pengangguran bagi belia berumur **15 hingga 24 tahun** kekal pada **10.4 peratus** pada bulan tersebut, merekodkan bilangan **penganggur belia** seramai **300.6 ribu orang** (Oktober 2024: 10.4%; 301.5 ribu orang). Sebaliknya, kadar pengangguran bagi belia berumur **15 hingga 30 tahun** turun sebanyak **0.1 mata peratus** kepada **6.2 peratus**, dengan **415.6 ribu penganggur belia** (Oktober 2024: 6.3%; 420.2 ribu orang).

Carta 5: Kadar pengangguran mengikut kumpulan umur terpilih, 1982 - 2023 dan Januari 2021 - November 2024

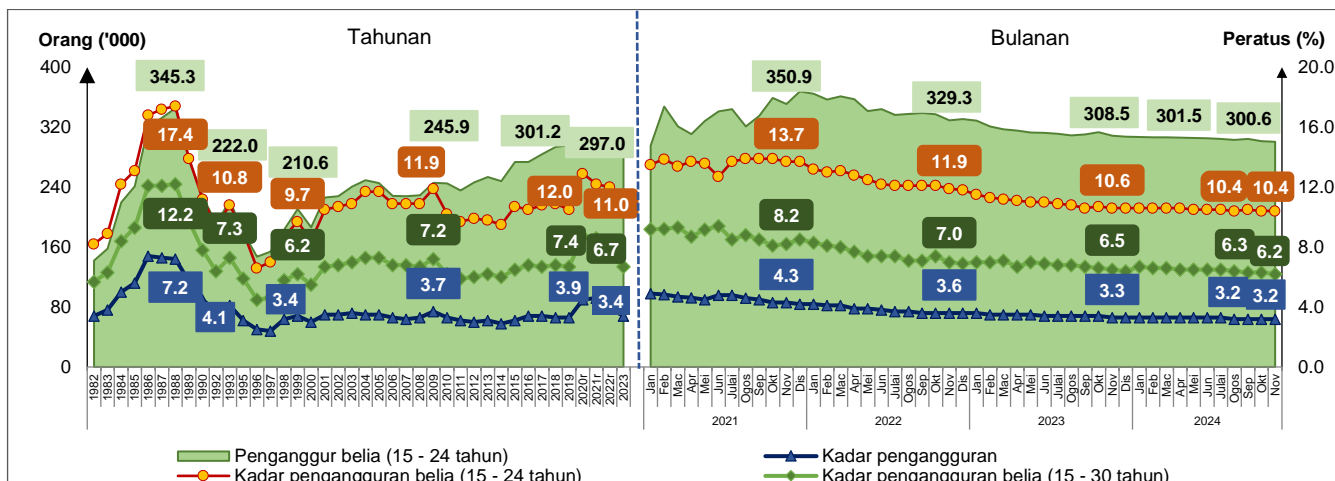

² Merujuk kepada orang yang menganggur selama setahun atau lebih (Sumber: KILM: Long-term unemployment) https://www.ilo.org/wcmsp5/groups/public/---dgreports/---stat/documents/publication/wcms_422451.pdf

Pada bulan November 2024, bilangan **tenaga buruh** terus menunjukkan trend menaik, bertambah sebanyak **0.1 peratus (+24.9 ribu orang)** kepada **17.29 juta orang** (Oktober 2024: 17.27 juta orang). **Kadar penyertaan tenaga buruh (KPTB)** kekal pada **70.5 peratus**, seperti bulan sebelumnya. Data pelarasan bermusim juga menunjukkan peningkatan sebanyak 0.1 peratus dalam bilangan tenaga buruh, dengan KPTB kekal sama pada 70.5 peratus pada bulan tersebut.

Bagi perbandingan secara tahunan, tenaga buruh meningkat sebanyak 1.7 peratus (+293.4 ribu orang), bertambah daripada 17.0 juta orang pada November 2023. KPTB naik sebanyak 0.4 mata peratus daripada 70.1 peratus pada bulan November tahun lalu [Carta 6].

Carta 6: Tenaga buruh dan KPTB, 1982 - 2023 dan Januari 2021 - November 2024

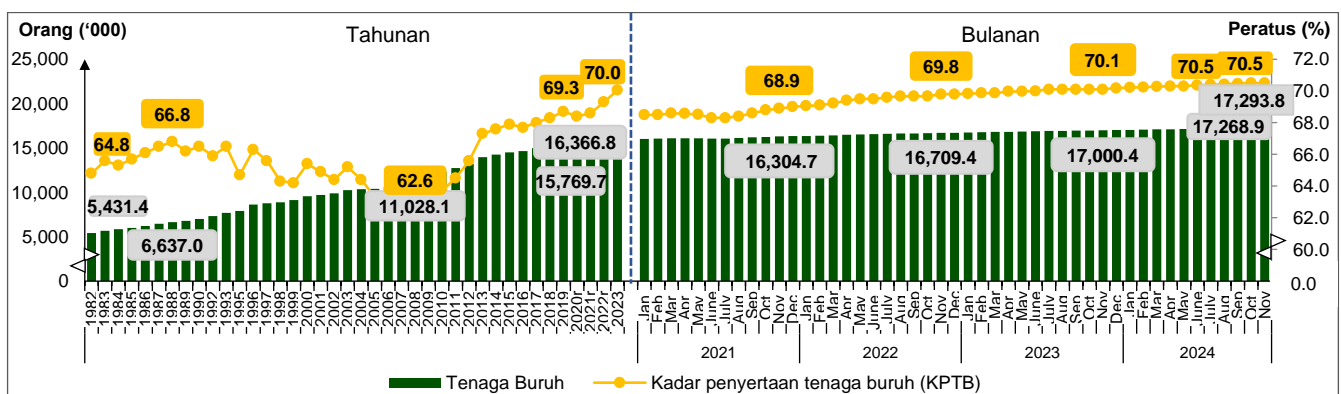

Pada bulan tersebut, kedua-dua tenaga buruh lelaki dan perempuan berada dalam trend peningkatan. **Tenaga buruh lelaki** adalah seramai **10.56 juta orang** (Oktober 224: 10.55 juta orang), manakala **tenaga buruh perempuan** sebanyak **6.73 juta orang** (Oktober 224: 6.72 juta orang). **KPTB lelaki** dan **perempuan** masing-masing kekal pada **83.3 peratus** dan **56.8 peratus**.

Tahun ke tahun, tenaga buruh lelaki meningkat sebanyak 1.6 peratus (November 2023: 10.40 juta orang), dan begitu juga bagi tenaga buruh perempuan, yang naik sebanyak 2.0 peratus (November 2023: 6.60 juta orang). Oleh itu, kedua-dua KPTB lelaki dan perempuan masing-masing menunjukkan peningkatan sebanyak 0.4 mata peratus, dengan KPTB lelaki meningkat daripada 82.9 peratus dan KPTB perempuan daripada 56.4 peratus, yang dicatatkan pada tahun sebelumnya [Carta 7].

Carta 7: Tenaga buruh dan KPTB mengikut jantina, 1982 - 2023 dan Januari 2021 - November 2024

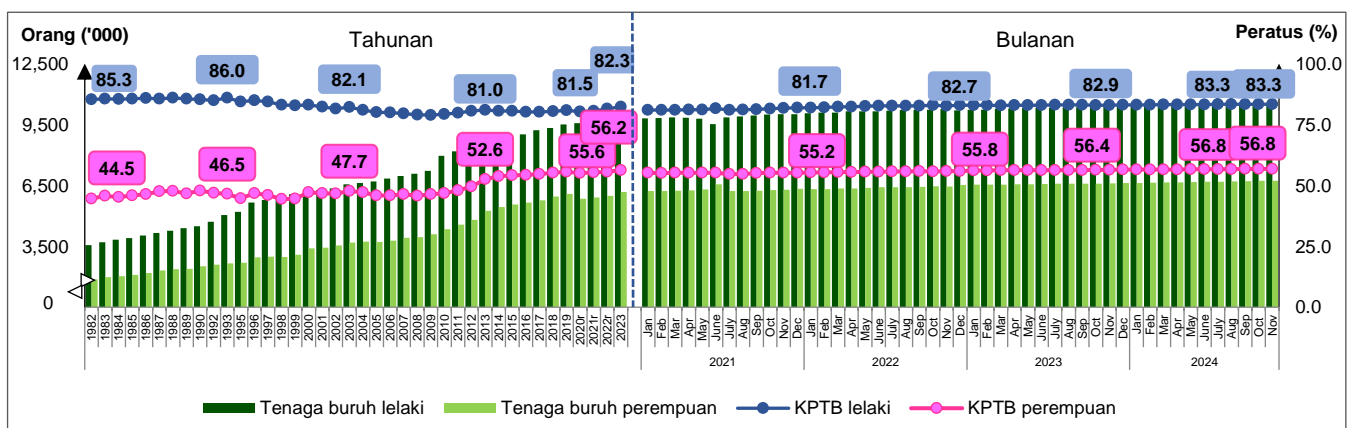

5 Komposisi utama luar tenaga buruh adalah kerja rumah/ tanggungjawab keluarga

Pada bulan tersebut, terdapat sedikit penurunan sebanyak **0.02 peratus (-1.3 ribu orang)** yang direkodkan dalam bilangan penduduk di **luar tenaga buruh** kepada **7.23 juta orang** (Oktober 2024: 7.23 juta orang). Mengikut perbandingan tahunan, bilangan penduduk di luar tenaga buruh berada dalam trend menurun, berkurang sebanyak 0.1 peratus (-8.8 ribu orang) berbanding 7.24 juta orang pada November 2023. Komposisi utama luar tenaga buruh adalah **kerja rumah/ tanggungjawab keluarga**, dengan peratus sumbangan sebanyak **43.1 peratus**, diikuti dengan kategori **bersekolah/ latihan** pada **42.3 peratus** [Carta 8].

Carta 8: Peratus sumbangan luar tenaga buruh mengikut sebab tidak mencari pekerjaan, Oktober 2024 dan November 2024

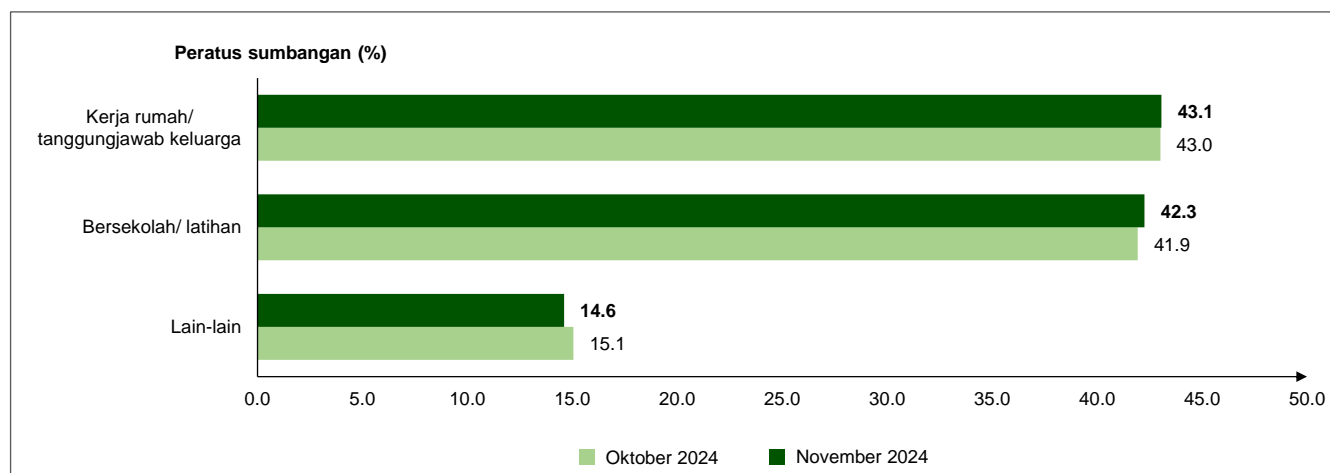

6 MENUJU KE HADAPAN

Ekonomi Malaysia berada pada landasan kukuh untuk pembangunan yang berterusan sepanjang tahun 2024. Prestasi memberangsangkan dalam ekonomi negara mencerminkan daya tahan yang berterusan walaupun berdepan dengan ketidaktentuan global dan dilihat sebagai petanda positif untuk kestabilan ekonomi negara³. Perkembangan ekonomi negara ini adalah dipacu oleh sektor Perkhidmatan terutamanya industri Perdagangan borong dan runcit, sektor Pembuatan, prestasi perdagangan luar Malaysia yang kekal stabil, kitaran pelaburan negara yang kukuh serta pasaran buruh negara yang terus mempamerkan momentum pertumbuhan positif dalam guna tenaga.

Kedudukan pasaran buruh Malaysia yang kekal stabil ini antaranya adalah disokong oleh aktiviti pengambilan pekerja yang menggalakkan berikutan pengembangan berterusan dalam aktiviti perniagaan selaras dengan pertumbuhan ekonomi domestik yang baik. Aktiviti penggajian pekerja terutamanya adalah disumbangkan oleh sektor Perkhidmatan dan Pembuatan khususnya dalam subsektor Perdagangan borong dan runcit, perkhidmatan Penginapan & makanan dan minuman serta industri berorientasikan eksport.

Meninjau prestasi ekonomi secara global, ekonomi global dijangka berkembang stabil pada 2025 dan prospek positif ini juga secara tidak langsung dijangka akan dapat membantu meningkatkan perdagangan serta permintaan domestik bagi barangan dan perkhidmatan. Kemasukan pelancong juga

³ <https://www.astroawani.com/berita-bisnes/ekonomi-malaysia-berkembang-52-peratus-pada-suku-ketiga-2024-jabatan-perangkaan-501933>

dijangka akan melepasi paras sebelum COVID-19 yang disokong oleh penganjuran pelbagai program pada peringkat serantau dan antarabangsa serta persediaan Kempen Melawat Malaysia 2026⁴.

Selaras dengan itu, pasaran buruh juga diunjur kekal stabil pada 2025 seiring dengan jangkaan prospek pertumbuhan ekonomi yang lebih baik bagi ekonomi domestik dan perdagangan luar. Strategi untuk menangani isu struktural dalam pasaran buruh khususnya berkaitan gaji dan produktiviti dijangka akan meningkatkan kecekapan perniagaan dan permintaan buruh, makanan & minuman, serta industri berorientasikan eksport.

Justeru, prestasi tenaga buruh negara dilihat akan terus berada dalam kedudukan yang kukuh pada bulan-bulan berikutnya, susulan ekonomi Malaysia kekal berdaya tahan dengan pertumbuhan yang stabil, pembaharuan subsidi yang berterusan, saluran pelaburan yang teguh, pembangunan mampan dan penambahbaikan berterusan. Langkah ini membolehkan negara berada di landasan yang lebih kukuh sekali gus mengukuhkan pertumbuhan ekonomi dan meningkatkan taraf hidup rakyat meskipun berhadapan dengan cabaran global.

⁴ Laporan Tinjauan Ekonomi 2025

JADUAL

TENAGA BURUH, MALAYSIA
NOVEMBER 2024

Muka surat ini sengaja dibiarkan kosong

Jadual A: Statistik utama tenaga buruh, Malaysia, 1982 - 2023

Siri Masa	('000)					(%)	
	Tenaga Buruh	Penduduk Bekerja	Penganggur	Luar Tenaga Buruh	Kadar Penyertaan Tenaga Buruh	Nisbah Guna Tenaga kepada Penduduk	Kadar Pengangguran
1982	5,431.4	5,249.0	182.4	2,944.6	64.8	62.7	3.4
1983	5,671.8	5,457.0	214.9	2,969.4	65.6	63.2	3.8
1984	5,862.5	5,566.7	295.8	3,119.6	65.3	62.0	5.0
1985	5,990.1	5,653.4	336.8	3,124.9	65.7	62.0	5.6
1986	6,222.1	5,760.1	461.9	3,188.3	66.1	61.2	7.4
1987	6,456.8	5,983.9	472.9	3,246.1	66.5	61.7	7.3
1988	6,637.0	6,157.2	479.8	3,301.5	66.8	62.0	7.2
1989	6,779.4	6,390.9	388.5	3,463.5	66.2	62.4	5.7
1990	7,000.2	6,685.0	315.2	3,519.7	66.5	63.6	4.5
1992	7,319.0	7,047.8	271.2	3,783.6	65.9	63.5	3.7
1993	7,700.1	7,383.4	316.8	3,874.9	66.5	63.8	4.1
1995	7,893.1	7,645.0	248.1	4,297.7	64.7	62.7	3.1
1996	8,616.0	8,399.3	216.8	4,379.0	66.3	64.6	2.5
1997	8,784.0	8,569.2	214.9	4,605.1	65.6	64.0	2.4
1998	8,883.6	8,599.6	284.0	4,934.0	64.3	62.2	3.2
1999	9,151.5	8,837.8	313.7	5,098.4	64.2	62.0	3.4
2000	9,556.1	9,269.2	286.9	5,065.1	65.4	63.4	3.0
2001	9,699.4	9,357.0	342.4	5,239.9	64.9	62.6	3.5
2002	9,886.2	9,542.6	343.5	5,473.8	64.4	62.1	3.5
2003	10,239.6	9,869.7	369.8	5,458.6	65.2	62.9	3.6
2004	10,346.2	9,979.5	366.6	5,730.5	64.4	62.1	3.5
2005	10,413.4	10,045.4	368.1	6,048.2	63.3	61.0	3.5
2006	10,628.9	10,275.4	353.6	6,205.1	63.1	61.0	3.3
2007	10,889.5	10,538.1	351.4	6,330.1	63.2	61.2	3.2
2008	11,028.1	10,659.6	368.5	6,575.7	62.6	60.6	3.3
2009	11,315.3	10,897.3	418.0	6,665.7	62.9	60.6	3.7
2010	12,303.9	11,899.5	404.4	7,023.0	63.7	61.6	3.3
2011	12,740.7	12,351.5	389.2	7,023.3	64.5	62.5	3.1
2012	13,221.7	12,820.5	401.2	6,927.4	65.6	63.6	3.0
2013	13,980.5	13,545.4	435.1	6,781.2	67.3	65.2	3.1
2014	14,263.6	13,852.6	411.1	6,821.0	67.6	65.7	2.9
2015	14,518.0	14,067.7	450.3	6,869.9	67.9	65.8	3.1
2016	14,667.8	14,163.7	504.1	6,987.6	67.7	65.4	3.4
2017	14,980.1	14,476.8	503.3	7,065.0	68.0	65.7	3.4
2018	15,280.3	14,776.0	504.3	7,094.4	68.3	66.0	3.3
2019	15,581.6	15,073.4	508.2	7,103.5	68.7	66.4	3.3
2020 ^f	15,406.0	14,719.4	686.6	7,105.2	68.4	65.4	4.5
2021 ^f	15,532.8	14,825.2	707.6	7,102.3	68.6	65.5	4.6
2022 ^f	15,769.7	15,155.2	614.5	7,000.7	69.3	66.6	3.9
2023	16,366.8	15,813.4	553.4	6,997.8	70.0	67.7	3.4

Nota:

- ^f Semakan semula berdasarkan anggaran penduduk semasa daripada Banci Penduduk dan Perumahan Malaysia, 2020
- Indikator Survei Tenaga Buruh bagi tahun 2019 dan sebelumnya masih menggunakan data anggaran penduduk Banci Penduduk dan Perumahan Malaysia, 2010

Jadual B: Statistik utama tenaga buruh, Malaysia, Suku Pertama 2010 - Suku Ketiga 2024

Siri Masa	('000)							(%)
	Tenaga Buruh	Penduduk Bekerja	Penganggur	Luar Tenaga Buruh	Kadar Penyertaan Tenaga Buruh	Nisbah Guna Tenaga kepada Penduduk	Kadar Pengangguran	
2010								
ST1	12,239.3	11,801.2	438.1	7,030.8	63.5	61.2	3.6	
ST2	12,304.9	11,900.6	404.3	7,047.5	63.6	61.5	3.3	
ST3	12,354.6	11,961.3	393.3	7,073.5	63.6	61.6	3.2	
ST4	12,522.4	12,137.4	385.0	6,992.9	64.2	62.2	3.1	
2011								
ST1	12,718.3	12,333.5	384.8	7,004.9	64.5	62.5	3.0	
ST2	12,756.0	12,367.4	388.6	7,048.8	64.4	62.4	3.0	
ST3	12,889.0	12,493.0	396.0	6,977.2	64.9	62.9	3.1	
ST4	12,842.5	12,447.9	394.7	7,098.6	64.4	62.4	3.1	
2012								
ST1	13,169.2	12,765.2	404.0	6,915.1	65.6	63.6	3.1	
ST2	13,237.0	12,837.1	400.0	6,946.1	65.6	63.6	3.0	
ST3	13,401.7	13,005.4	396.3	6,897.9	66.0	64.1	3.0	
ST4	13,376.2	12,971.2	405.0	7,062.8	65.4	63.5	3.0	
2013								
ST1	13,539.5	13,118.0	421.5	7,090.0	65.6	63.6	3.1	
ST2	13,945.1	13,524.1	421.0	6,819.6	67.2	65.1	3.0	
ST3	14,214.2	13,776.0	438.3	6,613.0	68.2	66.1	3.1	
ST4	14,195.1	13,739.5	455.6	6,730.7	67.8	65.7	3.2	
2014								
ST1	14,230.8	13,791.4	439.4	6,805.9	67.6	65.6	3.1	
ST2	14,296.1	13,888.5	407.6	6,793.0	67.8	65.9	2.9	
ST3	14,346.9	13,960.6	386.3	6,810.3	67.8	66.0	2.7	
ST4	14,403.3	13,998.7	404.6	6,860.9	67.7	65.8	2.8	
2015								
ST1	14,544.8	14,091.0	453.9	6,798.5	68.1	66.0	3.1	
ST2	14,535.6	14,087.8	447.8	6,897.9	67.8	65.7	3.1	
ST3	14,561.0	14,093.7	467.3	6,930.6	67.8	65.6	3.2	
ST4	14,600.2	14,127.9	472.3	6,952.7	67.7	65.6	3.2	
2016								
ST1	14,596.8	14,095.8	501.0	7,011.5	67.6	65.2	3.4	
ST2	14,665.4	14,161.5	503.9	7,026.0	67.6	65.3	3.4	
ST3	14,710.6	14,202.0	508.5	7,044.6	67.6	65.3	3.5	
ST4	14,771.4	14,260.6	510.8	7,071.7	67.6	65.3	3.5	
2017								
ST1	14,870.1	14,355.9	514.2	7,093.8	67.7	65.4	3.5	
ST2	14,926.4	14,414.8	511.6	7,123.3	67.7	65.4	3.4	
ST3	15,000.2	14,484.0	516.2	7,091.0	67.9	65.6	3.4	
ST4	15,088.3	14,580.5	507.8	7,085.0	68.0	65.8	3.4	
2018								
ST1	15,192.4	14,683.6	508.9	7,093.7	68.2	65.9	3.3	
ST2	15,278.3	14,767.2	511.1	7,073.4	68.4	66.1	3.3	
ST3	15,381.3	14,856.8	524.4	7,077.9	68.5	66.2	3.4	
ST4	15,449.9	14,933.4	516.5	7,070.7	68.6	66.3	3.3	
2019								
ST1	15,526.8	15,010.2	516.6	7,064.2	68.7	66.4	3.3	
ST2	15,598.8	15,078.2	520.6	7,088.1	68.8	66.5	3.3	
ST3	15,674.3	15,162.1	512.1	7,088.7	68.9	66.6	3.3	
ST4	15,766.7	15,254.5	512.2	7,066.1	69.1	66.8	3.2	
2020								
ST1	15,790.1	15,243.5	546.6	7,163.1	68.8	66.4	3.5	
ST2	15,675.5	14,883.7	791.8	7,350.5	68.1	64.6	5.1	
ST3	15,840.6	15,095.6	745.0	7,324.6	68.4	65.2	4.7	
ST4	15,922.3	15,161.6	760.7	7,318.4	68.5	65.2	4.8	

Jadual B: Statistik utama tenaga buruh, Malaysia, Suku Pertama 2010 - Suku Ketiga 2024 (samb.)

Siri Masa	('000)					(%)	
	Tenaga Buruh	Penduduk Bekerja	Penganggur	Luar Tenaga Buruh	Kadar Penyertaan Tenaga Buruh	Nisbah Guna Tenaga kepada Penduduk	Kadar Pengangguran
2021							
ST1	16,008.4	15,236.5	771.8	7,316.0	68.6	65.3	4.8
ST2	15,972.2	15,207.3	764.9	7,424.9	68.3	65.0	4.8
ST3	16,021.0	15,274.8	746.2	7,430.1	68.3	65.1	4.7
ST4	16,135.0	15,440.7	694.4	7,361.5	68.7	65.7	4.3
2022							
ST1	16,246.1	15,574.9	671.2	7,289.9	69.0	66.2	4.1
ST2	16,343.3	15,701.2	642.0	7,258.5	69.2	66.5	3.9
ST3	16,442.9	15,831.1	611.8	7,250.6	69.4	66.8	3.7
ST4	16,542.2	15,941.7	600.5	7,246.1	69.5	67.0	3.6
2023							
ST1	16,648.9	16,062.0	586.9	7,215.7	69.8	67.3	3.5
ST2	16,727.4	16,146.1	581.4	7,180.2	70.0	67.5	3.5
ST3	16,824.0	16,250.9	573.1	7,182.3	70.1	67.7	3.4
ST4	16,911.7	16,346.7	565.0	7,197.6	70.1	67.8	3.3
2024							
ST1	16,962.3	16,401.2	561.1	7,194.0	70.2	67.9	3.3
ST2	17,148.9	16,591.2	557.8	7,188.8	70.5	68.2	3.3
ST3	17,263.3	16,715.4	547.9	7,224.4	70.5	68.3	3.2

Nota:

Indikator Survei Tenaga Buruh suku tahunan masih menggunakan data anggaran penduduk Banci Penduduk dan Perumahan Malaysia, 2010

**Jadual B1 : Penduduk bekerja kurang 30 jam seminggu mengikut jantina dan kumpulan umur, Malaysia, Suku Pertama 2017
- Suku Ketiga 2024**

(’000)

Siri Masa	Jumlah	Jantina		Kumpulan Umur			
		Lelaki	Perempuan	15-24 tahun	25-34 tahun	35-44 tahun	45 tahun dan lebih
2017							
ST1	415.5	177.3	238.2	57.4	79.7	90.8	187.6
ST2	396.8	168.8	228.0	52.8	79.0	95.1	170.0
ST3	393.0	163.2	229.7	57.3	91.1	81.4	163.1
ST4	419.3	173.1	246.2	60.2	105.4	84.3	169.4
2018							
ST1	462.3	172.9	289.3	61.2	119.5	98.7	182.9
ST2	497.2	207.7	289.5	75.5	132.4	101.3	188.0
ST3	442.4	172.7	269.7	56.4	96.7	98.3	191.0
ST4	370.0	140.9	229.0	39.2	80.4	78.9	171.4
2019							
ST1	352.6	143.7	209.0	52.2	90.9	68.9	140.7
ST2	374.3	171.5	202.8	43.6	84.1	87.8	158.8
ST3	326.6	118.9	207.6	42.5	73.6	79.7	130.8
ST4	304.0	112.3	191.8	39.1	62.9	72.8	129.3
2020							
ST1	667.5	320.1	347.4	91.0	189.1	146.5	240.9
ST2	789.6	444.0	345.7	134.6	229.1	182.0	244.0
ST3	403.8	151.4	252.4	116.1	118.0	72.1	97.6
ST4	533.7	345.6	188.0	165.5	189.5	71.0	107.6
2021							
ST1	441.9	281.3	160.5	57.0	209.4	106.3	69.2
ST2	474.1	317.8	156.3	102.2	110.1	95.9	165.9
ST3	464.6	282.9	181.6	69.0	166.4	123.7	105.4
ST4	393.8	137.6	256.2	87.0	108.4	97.5	100.9
2022							
ST1	336.3	112.1	224.1	39.1	103.6	77.8	115.8
ST2	324.5	154.5	170.0	76.4	94.3	63.0	90.8
ST3	287.2	132.9	154.3	35.3	99.5	68.4	84.0
ST4	268.5	115.4	153.0	46.1	88.0	56.2	78.3
2023							
ST1	274.2	114.2	160.0	37.4	94.4	46.5	95.8
ST2	280.4	120.2	160.2	54.0	85.3	58.6	82.5
ST3	284.8	122.0	162.8	41.5	113.2	49.6	80.4
ST4	286.1	113.6	172.5	49.1	108.7	43.3	85.1
2024							
ST1	283.9	123.1	160.8	32.1	89.1	68.3	94.4
ST2	275.8	122.9	152.9	56.8	66.4	66.4	86.2
ST3	268.1	115.6	152.5	44.9	82.9	50.2	90.1

Nota:

Indikator Survei Tenaga Buruh suku tahunan masih menggunakan data anggaran penduduk Banci Penduduk dan Perumahan Malaysia, 2010

**Jadual B2 : Guna tenaga tidak penuh berkaitan masa mengikut jantina dan kumpulan umur, Malaysia, Suku Pertama 2017
- Suku Ketiga 2024**

(’000)

Siri Masa	Jumlah	Jantina		Kumpulan Umur			
		Lelaki	Perempuan	15-24 tahun	25-34 tahun	35-44 tahun	45 tahun dan lebih
2017							
ST1	211.8	105.9	105.8	36.8	51.0	48.6	75.4
ST2	195.4	97.7	97.8	34.7	45.2	48.9	66.6
ST3	224.8	109.1	115.7	46.3	59.3	49.8	69.4
ST4	238.5	115.3	123.2	45.7	69.4	44.9	78.5
2018							
ST1	242.5	102.4	141.0	37.3	74.1	52.3	79.7
ST2	231.7	108.1	123.5	40.2	65.8	43.2	82.5
ST3	235.5	116.5	119.0	43.4	54.4	49.4	88.3
ST4	204.1	88.1	115.9	30.8	47.5	44.0	81.7
2019							
ST1	210.5	98.0	112.5	43.6	61.4	36.9	68.6
ST2	204.5	107.2	97.2	32.0	53.8	45.7	73.0
ST3	178.7	70.4	108.2	28.6	44.8	50.9	54.4
ST4	170.7	69.2	101.5	28.7	44.2	40.6	57.1
2020							
ST1	383.2	183.2	199.9	63.2	114.1	82.4	123.5
ST2	413.5	257.6	156.0	76.3	99.3	106.1	131.9
ST3	300.8	102.3	198.5	108.4	97.2	47.4	47.8
ST4	369.1	267.8	101.3	130.3	117.4	53.1	68.4
2021							
ST1	310.5	226.7	83.8	46.4	159.3	67.2	37.6
ST2	329.7	236.1	93.5	86.6	82.6	46.6	113.8
ST3	326.2	232.2	93.9	40.4	137.0	87.7	61.0
ST4	293.1	101.2	191.9	80.8	78.9	70.2	63.2
2022							
ST1	245.1	71.3	173.8	21.8	76.1	62.6	84.5
ST2	212.8	111.6	101.3	64.5	59.8	37.0	51.6
ST3	186.8	92.3	94.5	16.7	67.4	49.0	53.7
ST4	167.4	79.3	88.1	29.9	63.8	32.5	41.2
2023							
ST1	174.6	78.7	95.9	30.2	66.4	25.2	52.8
ST2	186.3	86.4	99.9	39.5	62.6	34.4	49.8
ST3	189.0	88.1	100.8	34.4	79.0	32.6	42.9
ST4	181.6	82.7	98.9	26.5	81.1	28.4	45.6
2024							
ST1	175.4	81.9	93.5	23.0	66.1	36.1	50.1
ST2	169.8	79.9	89.8	38.0	44.7	44.3	42.8
ST3	159.1	74.4	84.7	28.7	52.9	22.3	55.2

Nota:

Indikator Survei Tenaga Buruh suku tahunan masih menggunakan data anggaran penduduk Banci Penduduk dan Perumahan Malaysia, 2010

**Jadual B3 : Guna tenaga tidak penuh berkaitan kemahiran mengikut jantina dan kumpulan umur, Malaysia, Suku Pertama 2017
- Suku Ketiga 2024**

(’000)

Siri Masa	Jumlah	Jantina		Kumpulan Umur			
		Lelaki	Perempuan	15-24 tahun	25-34 tahun	35-44 tahun	45 tahun dan lebih
2017							
ST1	1,182.9	567.0	615.9	280.8	569.0	209.3	123.8
ST2	1,280.6	584.9	695.7	317.9	587.7	226.9	148.1
ST3	1,311.6	623.9	687.7	306.1	632.6	227.4	145.5
ST4	1,332.8	648.4	684.4	303.2	631.8	254.8	142.9
2018							
ST1	1,306.9	629.2	677.7	279.2	629.2	259.0	139.5
ST2	1,408.1	647.2	760.9	314.5	687.4	257.7	148.4
ST3	1,446.3	704.1	742.2	351.3	683.3	266.9	144.8
ST4	1,404.0	667.8	736.2	337.2	679.1	245.4	142.3
2019							
ST1	1,460.8	673.2	787.6	329.5	696.4	263.0	172.0
ST2	1,417.2	665.3	751.9	338.6	666.0	259.7	152.8
ST3	1,554.5	699.3	855.2	393.5	705.8	279.1	176.0
ST4	1,540.9	746.8	794.1	348.4	732.4	287.4	172.7
2020							
ST1	1,637.3	815.1	822.2	338.3	786.3	310.8	201.8
ST2	1,674.1	847.7	826.4	393.7	701.9	331.6	246.9
ST3	1,762.7	865.9	896.9	405.1	811.4	355.3	190.9
ST4 ^f	1,886.8	1,066.6	820.2	353.5	862.6	443.0	227.6
2021							
ST1	1,899.9	951.5	948.4	437.2	848.4	401.7	212.5
ST2	1,852.5	949.0	903.5	336.9	776.0	426.1	313.5
ST3	1,873.8	931.7	942.2	426.8	835.3	392.0	219.7
ST4	1,838.3	877.1	961.2	309.0	816.4	454.6	258.3
2022							
ST1	1,810.1	874.4	935.6	364.9	821.3	428.2	195.7
ST2	1,799.6	892.3	907.3	356.3	799.4	433.3	210.6
ST3	1,839.6	857.9	981.7	344.1	861.4	432.2	201.9
ST4	1,891.4	1,022.0	869.5	326.3	894.9	476.0	194.2
2023							
ST1	1,907.2	944.0	963.3	373.9	879.1	447.4	206.8
ST2	1,914.6	873.1	1,041.5	421.3	867.5	421.0	204.8
ST3	1,922.7	941.3	981.4	425.5	816.1	457.8	223.3
ST4	1,937.1	996.2	940.9	400.2	815.3	493.7	227.9
2024							
ST1	1,931.3	975.6	955.7	448.4	827.8	441.4	213.6
ST2	1,935.9	974.1	961.8	472.2	806.8	467.8	189.1
ST3	1,949.3	993.2	956.1	412.0	864.0	451.1	222.3

Nota:

Indikator Survei Tenaga Buruh suku tahunan masih menggunakan data anggaran penduduk Banci Penduduk dan Perumahan Malaysia, 2010

Jadual C: Statistik utama tenaga buruh, Malaysia, Januari 2010 - November 2024

('000)								(%)
Siri Masa	Tenaga Buruh	Penduduk Bekerja	Penganggur	Luar Tenaga Buruh	Kadar Penyertaan Tenaga Buruh	Nisbah Guna Tenaga kepada Penduduk	Kadar Pengangguran	
2010								
Januari	12,367.9	11,931.2	436.7	6,927.5	64.1	61.8		3.5
Februari	12,059.8	11,632.3	427.4	7,225.1	62.5	60.3		3.5
Mac	12,324.2	11,895.9	428.3	6,993.0	63.8	61.6		3.5
April	12,512.0	12,133.5	378.5	6,894.5	64.5	62.5		3.0
Mei	12,197.6	11,798.9	398.7	7,186.0	62.9	60.9		3.3
Jun	12,331.8	11,882.2	449.6	7,065.0	63.6	61.3		3.6
Julai	12,516.2	12,099.5	416.7	6,900.5	64.5	62.3		3.3
Ogos	12,320.9	11,936.5	384.3	7,157.9	63.3	61.3		3.1
September	12,289.9	11,912.1	377.8	7,194.4	63.1	61.1		3.1
Oktober	12,689.5	12,342.6	346.8	6,846.7	65.0	63.2		2.7
November	12,277.5	11,874.1	403.4	7,298.3	62.7	60.7		3.3
Disember	12,822.3	12,418.3	404.1	6,722.3	65.6	63.5		3.2
2011								
Januari	12,804.2	12,376.0	428.2	6,881.6	65.0	62.9		3.3
Februari	12,618.9	12,245.3	373.6	7,110.3	64.0	62.1		3.0
Mac	12,862.2	12,491.8	370.4	6,940.1	65.0	63.1		2.9
April	12,921.7	12,537.1	384.6	6,930.6	65.1	63.2		3.0
Mei	12,726.6	12,330.3	396.3	7,133.2	64.1	62.1		3.1
Jun	12,782.7	12,372.6	410.1	7,073.7	64.4	62.3		3.2
Julai	12,967.4	12,581.5	385.9	6,920.5	65.2	63.3		3.0
Ogos	12,887.9	12,486.7	401.2	7,038.6	64.7	62.7		3.1
September	12,875.9	12,456.9	419.0	7,032.2	64.7	62.6		3.3
Oktober	12,938.2	12,550.1	388.1	7,045.7	64.7	62.8		3.0
November	12,722.4	12,323.7	398.7	7,245.7	63.7	61.7		3.1
Disember	13,092.1	12,687.2	404.9	6,997.3	65.2	63.2		3.1
2012								
Januari	13,191.6	12,781.3	410.4	6,878.5	65.7	63.7		3.1
Februari	13,054.5	12,645.6	408.9	7,042.3	65.0	62.9		3.1
Mac	13,295.4	12,893.8	401.6	6,897.3	65.8	63.9		3.0
April	13,331.8	12,936.9	394.8	6,851.3	66.1	64.1		3.0
Mei	13,245.6	12,861.2	384.4	6,952.9	65.6	63.7		2.9
Jun	13,232.5	12,811.4	421.0	7,013.7	65.4	63.3		3.2
Julai	13,511.7	13,093.3	418.4	6,777.3	66.6	64.5		3.1
Ogos	13,313.6	12,963.4	350.2	7,039.9	65.4	63.7		2.6
September	13,408.5	12,984.5	424.0	6,993.2	65.7	63.6		3.2
Oktober	13,341.4	12,908.9	432.6	7,056.2	65.4	63.3		3.2
November	13,429.2	13,044.6	384.6	7,094.6	65.4	63.6		2.9
Disember	13,538.6	13,114.3	424.3	7,060.6	65.7	63.7		3.1
2013								
Januari	13,569.6	13,109.8	459.8	7,035.5	65.9	63.6		3.4
Februari	13,598.8	13,195.9	402.9	7,119.8	65.6	63.7		3.0
Mac	13,684.4	13,241.7	442.6	7,116.7	65.8	63.7		3.2
April	13,835.7	13,422.9	412.8	6,922.7	66.7	64.7		3.0
Mei	13,815.3	13,368.9	446.4	7,005.6	66.4	64.2		3.2
Jun	14,217.1	13,816.9	400.2	6,668.6	68.1	66.2		2.8
Julai	14,194.6	13,763.0	431.6	6,655.9	68.1	66.0		3.0
Ogos	14,176.6	13,734.2	442.4	6,689.8	67.9	65.8		3.1
September	14,309.4	13,859.5	449.9	6,557.3	68.6	66.4		3.1
Oktober	14,169.2	13,699.1	470.1	6,746.3	67.7	65.5		3.3
November	14,220.9	13,730.4	490.5	6,716.2	67.9	65.6		3.4
Disember	14,276.5	13,836.2	440.3	6,724.3	68.0	65.9		3.1

Jadual C: Statistik utama tenaga buruh, Malaysia, Januari 2010 - November 2024 (samb.)

Siri Masa	('000)				(%)		
	Tenaga Buruh	Penduduk Bekerja	Penganggur	Luar Tenaga Buruh	Kadar Penyertaan Tenaga Buruh	Nisbah Guna Tenaga kepada Penduduk	Kadar Pengangguran
2014							
Januari	14,244.4	13,775.9	468.5	6,734.7	67.9	65.7	3.3
Februari	14,249.9	13,788.0	462.0	6,808.7	67.7	65.5	3.2
Mac	14,198.4	13,768.3	430.1	6,956.1	67.1	65.1	3.0
April	14,206.7	13,793.2	413.5	6,849.4	67.5	65.5	2.9
Mei	14,430.2	14,023.0	407.2	6,693.2	68.3	66.4	2.8
Jun	14,373.4	13,967.0	406.4	6,826.6	67.8	65.9	2.8
Julai	14,333.4	13,935.8	397.6	6,846.2	67.7	65.8	2.8
Ogos	14,266.3	13,881.4	384.9	6,934.1	67.3	65.5	2.7
September	14,440.2	14,058.4	381.8	6,763.7	68.1	66.3	2.6
Oktober	14,403.1	14,023.3	379.9	6,926.7	67.5	65.7	2.6
November	14,404.1	14,025.4	378.7	6,887.1	67.7	65.9	2.6
Disember	14,512.0	14,060.2	451.7	6,784.8	68.1	66.0	3.1
2015							
Januari	14,442.0	13,991.8	450.3	6,923.7	67.6	65.5	3.1
Februari	14,554.7	14,092.9	461.8	6,847.8	68.0	65.9	3.2
Mac	14,601.2	14,160.5	440.7	6,839.3	68.1	66.1	3.0
April	14,569.5	14,136.2	433.3	6,890.2	67.9	65.9	3.0
Mei	14,575.0	14,126.7	448.3	6,933.5	67.8	65.7	3.1
Jun	14,609.9	14,146.7	463.2	6,896.2	67.9	65.8	3.2
Julai	14,579.1	14,106.2	472.9	6,937.7	67.8	65.6	3.2
Ogos	14,685.1	14,214.6	470.5	6,871.5	68.1	65.9	3.2
September	14,642.0	14,151.7	490.3	6,925.4	67.9	65.6	3.3
Oktober	14,665.9	14,184.7	481.3	6,894.8	68.0	65.8	3.3
November	14,687.2	14,215.7	471.5	6,945.0	67.9	65.7	3.2
Disember	14,690.0	14,185.7	504.3	6,945.3	67.9	65.6	3.4
2016							
Januari	14,652.0	14,150.5	501.5	6,984.2	67.7	65.4	3.4
Februari	14,703.3	14,196.9	506.4	7,063.1	67.6	65.2	3.4
Mac	14,710.1	14,200.7	509.5	6,964.0	67.9	65.5	3.5
April	14,675.3	14,163.7	511.5	7,012.5	67.7	65.3	3.5
Mei	14,705.0	14,200.2	504.8	7,021.1	67.7	65.4	3.4
Jun	14,720.1	14,218.4	501.8	7,036.5	67.7	65.4	3.4
Julai	14,729.0	14,212.8	516.2	7,008.4	67.8	65.4	3.5
Ogos	14,822.2	14,306.9	515.2	7,053.3	67.8	65.4	3.5
September	14,762.2	14,249.6	512.6	7,084.3	67.6	65.2	3.5
Oktober	14,765.1	14,253.4	511.7	7,071.1	67.6	65.3	3.5
November	14,827.9	14,317.2	510.7	7,081.8	67.7	65.3	3.4
Disember	14,788.9	14,276.7	512.2	7,072.8	67.6	65.3	3.5
2017							
Januari	14,880.9	14,366.8	514.1	7,090.4	67.7	65.4	3.5
Februari	14,916.7	14,401.8	514.8	7,086.9	67.8	65.5	3.5
Mac	14,932.5	14,421.7	510.8	7,121.8	67.7	65.4	3.4
April	14,941.5	14,429.6	511.9	7,122.5	67.7	65.4	3.4
Mei	14,961.9	14,454.4	507.5	7,120.8	67.8	65.5	3.4
Jun	15,027.6	14,519.9	507.7	7,141.1	67.8	65.5	3.4
Julai	15,016.4	14,497.4	519.0	7,150.4	67.7	65.4	3.5
Ogos	15,030.2	14,513.4	516.9	7,138.4	67.8	65.5	3.4
September	15,058.8	14,544.3	514.5	7,122.1	67.9	65.6	3.4
Oktober	15,090.4	14,581.7	508.8	7,117.7	68.0	65.7	3.4
November	15,084.0	14,578.9	505.1	7,121.4	67.9	65.7	3.3
Disember	15,145.9	14,640.1	505.8	7,084.1	68.1	65.9	3.3

Jadual C: Statistik utama tenaga buruh, Malaysia, Januari 2010 - November 2024 (samb.)

Siri Masa	('000)						Kadar Pengangguran (%)
	Tenaga Buruh	Penduduk Bekerja	Penganggur	Luar Tenaga Buruh	Kadar Penyertaan Tenaga Buruh	Nisbah Guna Tenaga kepada Penduduk	
2018							
Januari	15,187.0	14,670.5	516.5	7,074.8	68.2	65.9	3.4
Februari	15,230.0	14,721.5	508.5	7,112.3	68.2	65.9	3.3
Mac	15,241.2	14,732.5	508.7	7,115.0	68.2	65.9	3.3
April	15,313.1	14,803.1	510.0	7,130.9	68.2	66.0	3.3
Mei	15,357.5	14,852.6	504.8	7,097.1	68.4	66.1	3.3
Jun	15,379.0	14,863.2	515.8	7,062.2	68.5	66.2	3.4
Julai	15,401.0	14,882.4	518.6	7,044.5	68.6	66.3	3.4
Ogos	15,421.4	14,896.5	525.0	7,133.9	68.4	66.0	3.4
September	15,442.9	14,926.5	516.4	7,096.8	68.5	66.2	3.3
Oktober	15,450.0	14,937.1	512.9	7,093.7	68.5	66.3	3.3
November	15,457.5	14,941.3	516.2	7,151.2	68.4	66.1	3.3
Disember	15,500.1	14,986.0	514.2	7,120.1	68.5	66.3	3.3
2019							
Januari	15,508.5	14,992.8	515.6	7,095.9	68.6	66.3	3.3
Februari	15,543.2	15,026.8	516.4	7,145.9	68.5	66.2	3.3
Mac	15,556.6	15,035.2	521.3	7,169.4	68.5	66.2	3.4
April	15,613.1	15,089.8	523.3	7,184.4	68.5	66.2	3.4
Mei	15,642.3	15,122.5	519.8	7,190.0	68.5	66.2	3.3
Jun	15,655.9	15,134.6	521.4	7,156.7	68.6	66.3	3.3
Julai	15,704.6	15,179.8	524.8	7,207.7	68.5	66.3	3.3
Ogos	15,706.0	15,185.8	520.2	7,172.4	68.6	66.4	3.3
September	15,751.2	15,229.9	521.4	7,159.8	68.7	66.5	3.3
Oktober	15,777.7	15,265.6	512.1	7,175.0	68.7	66.5	3.2
November	15,828.9	15,315.0	513.9	7,174.2	68.8	66.6	3.2
Disember	15,803.0	15,286.0	517.0	7,129.8	68.9	66.7	3.3
2020							
Januari	15,829.3	15,317.6	511.7	7,128.9	68.9	66.7	3.2
Februari	15,869.8	15,344.5	525.2	7,224.0	68.7	66.4	3.3
Mac	15,842.9	15,232.4	610.5	7,239.8	68.6	66.0	3.9
April	15,712.2	14,933.4	778.8	7,345.1	68.1	64.8	5.0
Mei	15,714.0	14,887.9	826.1	7,392.1	68.0	64.4	5.3
Jun	15,763.5	14,990.2	773.2	7,398.5	68.1	64.7	4.9
Julai	15,818.5	15,073.4	745.1	7,399.8	68.1	64.9	4.7
Ogos	15,895.1	15,153.5	741.6	7,351.5	68.4	65.2	4.7
September	15,930.6	15,193.1	737.5	7,359.8	68.4	65.2	4.6
Oktober	15,955.3	15,207.1	748.2	7,347.7	68.5	65.3	4.7
November	15,960.5	15,196.1	764.4	7,374.8	68.4	65.1	4.8
Disember	15,988.3	15,215.4	772.9	7,372.2	68.4	65.1	4.8
2021							
Januari	16,019.8	15,237.3	782.5	7,366.2	68.5	65.2	4.9
Februari	16,048.2	15,270.6	777.5	7,371.4	68.5	65.2	4.8
Mac	16,082.5	15,329.3	753.2	7,363.7	68.6	65.4	4.7
April	16,094.7	15,352.0	742.7	7,376.8	68.6	65.4	4.6
Mei	16,098.9	15,370.8	728.1	7,398.0	68.5	65.4	4.5
Jun	16,066.2	15,297.5	768.7	7,456.8	68.3	65.0	4.8
Julai	16,072.9	15,294.8	778.2	7,475.4	68.3	65.0	4.8
Ogos	16,125.4	15,376.6	748.8	7,448.5	68.4	65.2	4.6
September	16,193.1	15,463.5	729.6	7,405.9	68.6	65.5	4.5
Oktober	16,259.6	15,554.6	705.0	7,364.5	68.8	65.8	4.3
November	16,304.7	15,610.3	694.4	7,344.4	68.9	66.0	4.3
Disember	16,336.2	15,648.6	687.6	7,337.8	69.0	66.1	4.2

Jadual C: Statistik utama tenaga buruh, Malaysia, Januari 2010 - November 2024 (samb.)

Siri Masa	('000)							Kadar Pengangguran (%)
	Tenaga Buruh	Penduduk Bekerja	Penganggur	Luar Tenaga Buruh	Kadar Penyertaan Tenaga Buruh	Nisbah Guna Tenaga kepada Penduduk		
2022								
Januari	16,366.4	15,686.1	680.4	7,332.1	69.1	66.2	4.2	
Februari	16,402.7	15,730.9	671.8	7,320.7	69.1	66.3	4.1	
Mac	16,438.5	15,769.4	669.2	7,309.7	69.2	66.4	4.1	
April	16,502.8	15,853.5	649.3	7,270.2	69.4	66.7	3.9	
Mei	16,537.8	15,900.0	637.7	7,260.1	69.5	66.8	3.9	
Jun	16,566.9	15,936.3	630.6	7,255.5	69.5	66.9	3.8	
Julai	16,599.2	15,978.4	620.7	7,247.9	69.6	67.0	3.7	
Ogos	16,629.7	16,017.7	612.0	7,242.0	69.7	67.1	3.7	
September	16,657.2	16,052.2	605.0	7,239.2	69.7	67.2	3.6	
Oktober	16,683.5	16,081.5	602.0	7,237.3	69.7	67.2	3.6	
November	16,709.4	16,108.6	600.9	7,235.7	69.8	67.3	3.6	
Disember	16,730.0	16,130.4	599.6	7,239.5	69.8	67.3	3.6	
2023								
Januari	16,755.4	16,159.3	596.1	7,238.3	69.8	67.3	3.6	
Februari	16,781.2	16,189.3	591.9	7,236.7	69.9	67.4	3.5	
Mac	16,811.7	16,223.0	588.7	7,230.6	69.9	67.5	3.5	
April	16,838.4	16,251.4	586.9	7,228.2	70.0	67.5	3.5	
Mei	16,864.1	16,279.5	584.6	7,226.8	70.0	67.6	3.5	
Jun	16,889.4	16,307.8	581.7	7,225.7	70.0	67.6	3.4	
Julai	16,914.2	16,335.0	579.2	7,225.0	70.1	67.7	3.4	
Ogos	16,932.1	16,354.9	577.3	7,231.3	70.1	67.7	3.4	
September	16,948.8	16,375.1	573.7	7,238.9	70.1	67.7	3.4	
Oktober	16,974.1	16,403.2	570.9	7,237.6	70.1	67.7	3.4	
November	17,000.4	16,431.1	569.2	7,235.4	70.1	67.8	3.3	
Disember	17,025.5	16,457.7	567.8	7,234.3	70.2	67.8	3.3	
2024								
Januari	17,050.3	16,483.0	567.3	7,233.4	70.2	67.9	3.3	
Februari	17,074.9	16,507.9	567.0	7,232.7	70.2	67.9	3.3	
Mac	17,098.7	16,532.2	566.6	7,232.5	70.3	67.9	3.3	
April	17,122.1	16,555.7	566.4	7,233.1	70.3	68.0	3.3	
Mei	17,145.9	16,579.9	566.1	7,232.9	70.3	68.0	3.3	
Jun	17,171.1	16,605.7	565.3	7,231.7	70.4	68.0	3.3	
Julai	17,195.7	16,632.0	563.7	7,230.7	70.4	68.1	3.3	
Ogos	17,219.9	16,661.4	558.5	7,230.0	70.4	68.1	3.2	
September	17,244.3	16,689.0	555.3	7,229.2	70.5	68.2	3.2	
Oktober	17,268.9	16,717.5	551.4	7,228.0	70.5	68.2	3.2	
November	17,293.8	16,747.0	546.7	7,226.7	70.5	68.3	3.2	

Nota:

Indikator Survei Tenaga Buruh bulanan masih menggunakan data anggaran penduduk Banci Penduduk dan Perumahan Malaysia, 2010

Jadual C1: Statistik utama tenaga buruh pelarasan bermusim, Malaysia, Januari 2010 - November 2024

	('000)				(%)	
Siri Masa	Tenaga Buruh	Penduduk Bekerja	Penganggur	Kadar Penyertaan Tenaga Buruh	Kadar Pengangguran	
2010						
Januari	12,368.0	11,959.8	408.2	64.0	3.3	
Februari	12,120.1	11,712.8	402.2	62.9	3.3	
Mac	12,242.4	11,817.2	416.7	63.4	3.4	
April	12,382.1	12,025.3	377.6	63.8	3.0	
Mei	12,197.5	11,790.7	405.7	63.0	3.3	
Jun	12,338.5	11,898.3	423.8	63.6	3.4	
Julai	12,419.9	11,996.4	422.5	64.0	3.4	
Ogos	12,353.8	11,945.3	400.9	63.4	3.2	
September	12,330.7	11,957.7	386.3	63.3	3.1	
Oktober	12,772.3	12,407.0	370.8	65.4	2.9	
November	12,392.6	11,966.9	418.2	63.3	3.4	
Disember	12,794.9	12,391.6	406.9	65.4	3.2	
2011						
Januari	12,782.4	12,383.1	399.6	64.8	3.1	
Februari	12,674.9	12,312.5	357.2	64.3	2.8	
Mac	12,778.0	12,409.9	363.4	64.6	2.8	
April	12,792.6	12,426.6	388.4	64.5	3.0	
Mei	12,757.1	12,352.4	403.0	64.3	3.2	
Jun	12,805.0	12,403.0	390.8	64.5	3.1	
Julai	12,858.3	12,466.3	389.1	64.7	3.0	
Ogos	12,930.6	12,501.4	415.0	64.9	3.2	
September	12,906.1	12,496.0	424.3	64.8	3.3	
Oktober	13,013.1	12,616.9	409.0	65.1	3.1	
November	12,829.7	12,410.9	412.6	64.3	3.2	
Disember	13,053.8	12,651.3	405.4	64.9	3.1	
2012						
Januari	13,164.0	12,781.1	383.3	65.5	2.9	
Februari	13,103.1	12,699.1	394.1	65.3	3.0	
Mac	13,221.1	12,822.6	397.2	65.5	3.0	
April	13,226.3	12,841.5	403.0	65.6	3.0	
Mei	13,293.7	12,903.8	389.0	65.9	2.9	
Jun	13,256.6	12,841.1	407.8	65.5	3.1	
Julai	13,413.8	12,988.9	422.4	66.1	3.1	
Ogos	13,348.9	12,972.1	359.1	65.6	2.7	
September	13,416.1	13,002.8	425.0	65.8	3.2	
Oktober	13,400.9	12,964.4	448.1	65.7	3.3	
November	13,520.3	13,119.3	398.4	65.9	2.9	
Disember	13,499.3	13,079.5	423.0	65.5	3.1	
2013						
Januari	13,550.1	13,113.1	432.8	65.6	3.2	
Februari	13,641.8	13,242.5	389.3	65.9	2.9	
Mac	13,625.3	13,188.7	439.5	65.5	3.2	
April	13,763.5	13,353.9	422.7	66.3	3.1	
Mei	13,867.0	13,414.9	451.7	66.7	3.3	
Jun	14,232.8	13,838.3	392.6	68.2	2.8	
Julai	14,119.5	13,683.2	434.0	67.7	3.1	
Ogos	14,200.8	13,730.9	451.5	68.0	3.2	
September	14,295.2	13,852.9	450.0	68.5	3.1	
Oktober	14,214.8	13,743.2	481.1	67.9	3.4	
November	14,279.3	13,773.3	510.8	68.2	3.6	
Disember	14,248.6	13,816.1	437.2	67.8	3.1	

Jadual C1: Statistik utama tenaga buruh pelarasan bermusim, Malaysia, Januari 2010 - November 2024 (samb.)

	('000)			(%)	
Siri Masa	Tenaga Buruh	Penduduk Bekerja	Penganggur	Kadar Penyertaan Tenaga Buruh	Kadar Pengangguran
2014					
Januari	14,243.3	13,795.5	444.1	67.8	3.1
Februari	14,275.9	13,820.1	445.8	67.9	3.1
Mac	14,160.8	13,738.1	427.2	67.0	3.0
April	14,173.1	13,757.5	422.4	67.4	3.0
Mei	14,470.8	14,060.1	411.3	68.6	2.8
Jun	14,376.6	13,970.9	404.0	67.8	2.8
Julai	14,289.4	13,888.2	399.6	67.5	2.8
Ogos	14,268.0	13,861.9	391.0	67.3	2.7
September	14,415.2	14,036.1	381.9	68.0	2.6
Oktober	14,436.8	14,054.6	385.1	67.7	2.7
November	14,436.2	14,046.6	393.9	67.8	2.7
Disember	14,500.1	14,055.7	449.4	68.0	3.1
2015					
Januari	14,458.4	14,023.9	431.1	67.6	3.0
Februari	14,561.5	14,109.1	444.8	68.1	3.1
Mac	14,574.3	14,143.1	436.8	68.0	3.0
April	14,558.8	14,125.3	440.1	67.9	3.0
Mei	14,605.0	14,151.8	453.1	68.0	3.1
Jun	14,600.5	14,133.6	464.2	67.9	3.2
Julai	14,563.4	14,088.5	473.4	67.7	3.3
Ogos	14,678.0	14,190.0	476.5	68.1	3.2
September	14,619.1	14,128.4	492.4	67.8	3.4
Oktober	14,688.0	14,202.2	487.6	68.1	3.3
November	14,701.0	14,219.9	488.0	68.0	3.3
Disember	14,685.2	14,189.8	501.7	67.8	3.4
2016					
Januari	14,677.1	14,188.7	482.7	67.7	3.3
Februari	14,697.5	14,202.8	488.1	67.6	3.3
Mac	14,688.0	14,187.5	505.4	67.8	3.4
April	14,677.5	14,166.4	517.0	67.7	3.5
Mei	14,727.8	14,217.7	509.8	67.8	3.5
Jun	14,703.3	14,195.4	505.6	67.6	3.4
Julai	14,735.0	14,217.1	516.1	67.8	3.5
Ogos	14,806.5	14,279.5	520.4	67.7	3.5
September	14,749.0	14,234.6	515.4	67.5	3.5
Oktober	14,775.6	14,257.2	519.0	67.7	3.5
November	14,836.2	14,316.0	525.5	67.7	3.5
Disember	14,786.4	14,283.4	509.6	67.6	3.4
2017					
Januari	14,908.5	14,405.2	497.2	67.7	3.3
Februari	14,906.1	14,405.5	496.2	67.8	3.3
Mac	14,908.1	14,405.5	507.3	67.6	3.4
April	14,949.3	14,438.2	515.6	67.8	3.4
Mei	14,979.3	14,465.3	513.5	67.9	3.4
Jun	15,011.4	14,496.7	512.6	67.7	3.4
Julai	15,032.2	14,512.9	517.7	67.8	3.4
Ogos	15,009.4	14,482.6	521.8	67.7	3.5
September	15,054.6	14,538.1	516.9	67.9	3.4
Oktober	15,095.9	14,580.1	517.2	68.0	3.4
November	15,087.6	14,571.1	518.9	68.0	3.4
Disember	15,145.0	14,649.4	502.7	68.1	3.3

Jadual C1: Statistik utama tenaga buruh pelarasan bermusim, Malaysia, Januari 2010 - November 2024 (samb.)

	('000)				(%)	
Siri Masa	Tenaga Buruh	Penduduk Bekerja	Penganggur	Kadar Penyertaan Tenaga Buruh	Kadar Pengangguran	
2018						
Januari	15,216.2	14,709.5	500.7	68.2	3.3	
Februari	15,216.8	14,724.2	490.2	68.2	3.2	
Mac	15,215.2	14,714.5	505.4	68.1	3.3	
April	15,324.0	14,815.0	512.8	68.4	3.3	
Mei	15,372.4	14,860.2	511.3	68.5	3.3	
Jun	15,362.9	14,839.6	521.4	68.5	3.4	
Julai	15,422.1	14,904.0	516.7	68.7	3.4	
Ogos	15,397.5	14,863.4	529.7	68.3	3.4	
September	15,443.4	14,924.7	518.6	68.5	3.4	
Oktober	15,452.9	14,932.8	522.0	68.5	3.4	
November	15,458.7	14,930.0	529.8	68.4	3.4	
Disember	15,499.9	14,996.8	510.7	68.4	3.3	
2019						
Januari	15,503.1	15,013.4	502.1	68.5	3.2	
Februari	15,525.9	15,016.0	506.5	68.5	3.3	
Mac	15,556.1	15,025.9	520.0	68.5	3.3	
April	15,607.4	15,092.9	527.6	68.5	3.4	
Mei	15,632.6	15,111.9	526.2	68.5	3.4	
Jun	15,637.3	15,116.0	524.7	68.6	3.4	
Julai	15,705.0	15,188.9	522.6	68.5	3.3	
Ogos	15,708.8	15,159.7	519.6	68.7	3.3	
September	15,754.5	15,238.9	521.9	68.8	3.3	
Oktober	15,786.7	15,275.4	517.2	68.8	3.3	
November	15,855.3	15,323.0	522.6	69.0	3.3	
Disember	15,817.1	15,303.4	516.6	68.9	3.3	
2020						
Januari	15,825.8	15,299.4	516.9	68.8	3.3	
Februari	15,849.8	15,334.8	528.8	68.7	3.3	
Mac	15,864.3	15,255.1	607.2	68.8	3.8	
April	15,713.9	14,943.7	765.7	68.2	4.9	
Mei	15,715.9	14,895.9	815.0	68.1	5.2	
Jun	15,788.6	15,008.4	754.8	68.2	4.8	
Julai	15,818.8	15,086.4	729.7	68.1	4.6	
Ogos	15,889.1	15,167.8	733.5	68.3	4.6	
September	15,920.9	15,179.7	740.5	68.4	4.7	
Oktober	15,951.2	15,189.0	764.1	68.4	4.8	
November	15,952.4	15,183.8	784.1	68.4	4.9	
Disember	15,988.9	15,194.2	795.6	68.4	5.0	
2021						
Januari	16,016.3	15,219.2	790.4	68.4	4.9	
Februari	16,028.0	15,261.0	782.9	68.5	4.9	
Mac	16,104.2	15,352.2	749.1	68.7	4.7	
April	16,096.5	15,362.6	730.2	68.6	4.5	
Mei	16,100.8	15,379.1	718.3	68.6	4.5	
Jun	16,091.8	15,316.0	750.4	68.4	4.7	
Julai	16,073.2	15,307.9	762.1	68.3	4.7	
Ogos	16,119.3	15,391.1	740.6	68.3	4.6	
September	16,182.7	15,449.3	732.6	68.6	4.5	
Oktober	16,255.3	15,536.1	720.0	68.8	4.4	
November	16,296.4	15,597.7	712.3	68.9	4.4	
Disember	16,336.9	15,626.9	707.8	68.9	4.3	

Jadual C1: Statistik utama tenaga buruh pelarasan bermusim, Malaysia, Januari 2010 - November 2024 (samb.)

('000)						(%)
Siri Masa	Tenaga Buruh	Penduduk Bekerja	Penganggur	Kadar Penyertaan Tenaga Buruh	Kadar Pengangguran	
2022						
Januari	16,350.3	15,651.6	688.3	68.9	4.2	
Februari	16,392.6	15,720.2	675.4	69.1	4.1	
Mac	16,437.2	15,768.1	667.8	69.2	4.1	
April	16,507.1	15,866.5	640.6	69.5	3.9	
Mei	16,553.2	15,921.7	631.6	69.6	3.8	
Jun	16,620.9	16,034.8	603.9	69.8	3.6	
Julai	16,611.0	15,996.5	601.8	69.7	3.6	
Ogos	16,647.2	16,058.0	604.7	69.7	3.6	
September	16,640.1	16,030.1	607.5	69.7	3.7	
Oktober	16,656.8	16,033.7	618.8	69.6	3.7	
November	16,686.4	16,063.3	620.1	69.7	3.7	
Disember	16,719.8	16,097.7	622.2	69.7	3.7	
2023						
Januari	16,739.7	16,129.0	603.3	69.7	3.6	
Februari	16,770.6	16,176.4	594.3	69.8	3.5	
Mac	16,804.5	16,221.9	586.8	69.9	3.5	
April	16,829.1	16,250.4	582.9	69.9	3.5	
Mei	16,871.2	16,293.3	578.5	70.0	3.4	
Jun	16,933.1	16,381.7	560.3	70.2	3.3	
Julai	16,942.3	16,368.7	565.8	70.2	3.3	
Ogos	16,960.9	16,394.1	573.9	70.2	3.4	
September	16,948.3	16,364.6	578.0	70.1	3.4	
Oktober	16,954.3	16,369.2	583.4	70.0	3.4	
November	16,977.1	16,392.1	581.9	70.1	3.4	
Disember	17,001.7	16,424.9	580.1	70.1	3.4	
2024						
Januari	17,046.7	16,469.7	568.5	70.2	3.3	
Februari	17,072.3	16,504.4	566.3	70.2	3.3	
Mac	17,094.1	16,528.7	565.7	70.3	3.3	
April	17,110.6	16,547.9	566.5	70.2	3.3	
Mei	17,144.0	16,579.9	564.6	70.3	3.3	
Jun	17,187.8	16,652.2	554.0	70.4	3.2	
Julai	17,211.4	16,654.5	558.1	70.5	3.2	
Ogos	17,237.1	16,687.4	556.5	70.5	3.2	
September	17,252.6	16,686.0	558.6	70.5	3.2	
Oktober	17,262.9	16,695.0	558.5	70.5	3.2	
November	17,279.8	16,724.8	552.1	70.5	3.2	

Nota:

Indikator Survei Tenaga Buruh bulanan masih menggunakan data anggaran penduduk Banci Penduduk dan Perumahan Malaysia, 2010

Jadual C2: Bilangan penganggur mengikut kategori dan tempoh menganggur, Januari 2016 - November 2024

('000)

Siri Masa	Penganggur	Penganggur Aktif	Kurang dari 3 bulan	3-kurang dari 6 bulan	6- kurang 12 bulan	Lebih dari setahun	Penganggur tidak aktif
2016							
Januari	501.5	361.9	180.3	110.0	36.0	35.6	139.7
Februari	506.4	254.0	115.8	83.7	34.9	19.6	252.4
Mac	509.5	332.8	176.8	92.9	44.8	18.3	176.7
April	511.5	328.0	170.6	93.3	43.9	20.2	183.4
Mei	504.8	297.3	153.6	92.5	37.6	13.6	207.6
Jun	501.8	298.2	146.8	83.6	51.7	16.2	203.5
Julai	516.2	306.0	131.1	90.9	54.6	29.4	210.2
Ogos	515.2	305.6	149.0	81.4	44.7	30.5	209.6
September	512.6	292.6	148.1	77.9	45.6	21.0	220.0
Oktober	511.7	299.7	143.1	74.7	48.4	33.5	212.0
November	510.7	286.5	125.6	86.8	47.5	26.6	224.2
Disember	512.2	374.4	192.2	93.2	59.4	29.6	137.9
2017							
Januari	514.1	328.4	147.1	108.1	47.3	25.9	185.7
Februari	514.8	338.1	151.8	118.6	46.7	21.0	176.7
Mac	510.8	315.2	168.2	80.8	43.0	23.2	195.6
April	511.9	359.5	151.9	107.5	66.2	33.9	152.4
Mei	507.5	372.1	171.9	128.8	38.9	32.5	135.3
Jun	507.7	319.1	151.1	89.8	49.2	29.0	188.5
Julai	519.0	345.6	144.6	115.0	47.6	38.4	173.3
Ogos	516.9	351.5	160.7	115.7	45.0	30.1	165.4
September	514.5	322.0	142.4	105.8	45.1	28.7	192.5
Oktober	508.8	356.1	182.1	110.6	35.7	27.7	152.8
November	505.1	338.1	143.3	105.5	51.1	38.2	167.0
Disember	505.8	327.5	127.6	109.1	46.6	44.2	178.3
2018							
Januari	516.5	356.6	133.2	125.9	58.2	39.3	160.0
Februari	508.5	349.8	155.3	106.6	41.4	46.4	158.7
Mac	508.7	349.8	161.7	108.5	42.0	37.7	158.9
April	510.0	373.6	167.7	140.9	44.7	20.2	136.4
Mei	504.8	319.4	134.2	112.0	38.5	34.7	185.4
Jun	515.8	324.5	136.2	108.5	52.4	27.4	191.2
Julai	518.6	360.7	189.7	86.1	47.9	37.0	157.9
Ogos	525.0	308.7	149.1	84.4	46.1	29.0	216.3
September	516.4	361.6	174.1	103.0	37.5	47.1	154.8
Oktober	512.9	331.1	165.2	85.5	49.2	31.3	181.8
November	516.2	347.8	168.9	87.2	52.6	39.2	168.3
Disember	514.2	329.7	149.3	92.6	34.3	53.5	184.4
2019							
Januari	515.6	400.8	184.7	107.3	73.3	35.4	114.9
Februari	516.4	362.6	147.1	99.5	72.7	43.3	153.7
Mac	521.3	345.4	175.6	74.7	37.8	57.3	175.9
April	523.3	365.5	150.1	116.9	67.6	31.0	157.8
Mei	519.8	343.2	110.9	132.4	65.7	34.1	176.6
Jun	521.4	425.3	220.8	124.1	53.0	27.4	96.0
Julai	524.8	362.5	162.7	105.8	53.9	40.1	162.3
Ogos	520.2	411.7	180.2	128.9	50.0	52.6	108.5
September	521.4	410.1	213.0	125.7	52.1	19.3	111.2
Oktober	512.1	340.3	168.2	104.8	42.4	24.9	171.9
November	513.9	339.5	141.1	92.7	46.2	59.5	174.4
Disember	517.0	389.5	182.0	119.3	53.9	34.3	127.5

Jadual C2: Bilangan penganggur mengikut kategori dan tempoh menganggur, Januari 2016 - November 2024 (samb.)

('000)

Siri Masa	Penganggur	Penganggur Aktif	Kurang dari 3 bulan	3-kurang dari 6 bulan	6- kurang 12 bulan	Lebih dari setahun	Penganggur tidak aktif
2020							
Januari	511.7	319.8	132.4	103.2	48.7	35.6	191.9
Februari	525.2	343.2	148.5	96.6	52.6	45.4	182.1
Mac	610.5	422.9	200.0	100.2	72.7	50.1	187.6
April	778.8	459.8	235.9	156.6	38.1	29.2	319.0
Mei	826.1	573.7	308.1	136.1	78.6	50.8	252.4
Jun	773.2	594.0	298.7	159.3	85.8	50.3	179.2
Julai	745.1	620.2	307.4	168.5	87.2	57.1	124.9
Ogos	741.6	615.1	302.4	164.9	89.7	58.0	126.5
September	737.5	610.4	300.5	163.6	88.2	58.0	127.1
Oktober	748.2	623.1	304.5	167.4	89.0	62.2	125.1
November	764.4	637.7	311.2	169.8	90.4	66.3	126.7
Disember	772.9	644.7	313.9	172.0	92.0	66.8	128.2
2021							
Januari	782.5	657.2	321.5	175.9	90.4	69.3	125.3
Februari	777.5	647.4	327.8	155.5	91.0	73.1	130.1
Mac	753.2	626.9	320.1	152.5	85.6	68.6	126.3
April	742.7	618.7	322.6	151.0	80.7	64.4	124.0
Mei	728.1	609.9	318.2	148.3	81.2	62.2	118.2
Jun	768.7	642.9	335.9	157.4	86.7	62.9	118.2
Julai	778.2	651.3	351.4	156.7	86.1	57.1	126.9
Ogos	748.8	627.5	337.3	153.6	80.1	56.5	121.3
September	729.6	611.0	333.3	147.3	78.9	51.4	118.7
Oktober	705.0	589.5	327.3	142.3	74.0	45.9	115.4
November	694.4	581.8	324.3	137.6	74.8	45.1	112.6
Disember	687.6	576.5	322.3	136.5	74.1	43.5	111.1
2022							
Januari	680.4	569.5	320.8	134.2	72.0	42.5	110.9
Februari	671.8	562.5	318.7	131.8	71.0	41.0	109.3
Mac	669.2	561.0	320.4	130.1	70.4	40.1	108.1
April	649.3	542.9	315.3	124.3	64.9	38.4	106.4
Mei	637.7	534.0	312.9	122.5	61.9	36.6	103.8
Jun	630.6	528.5	311.6	120.6	61.3	35.0	102.1
Julai	620.7	517.4	307.7	115.7	60.0	34.0	103.3
Ogos	612.0	507.3	304.2	110.7	59.7	32.7	104.7
September	605.0	496.6	298.7	108.2	58.2	31.5	108.4
Oktober	602.0	491.3	297.1	106.4	57.0	30.8	110.7
November	600.9	488.0	295.9	105.2	56.7	30.2	112.9
Disember	599.6	484.2	294.7	103.9	55.7	29.9	115.4
2023							
Januari	596.1	481.6	292.9	103.7	54.1	31.0	114.5
Februari	591.9	475.5	290.3	102.4	52.9	30.0	116.4
Mac	588.7	472.9	289.7	101.9	51.1	30.1	115.8
April	586.9	471.9	288.7	101.8	50.5	30.8	115.1
Mei	584.6	470.4	286.6	100.2	52.2	31.4	114.2
Jun	581.7	466.9	285.2	99.6	51.3	30.8	114.8
Julai	579.2	464.7	284.7	99.1	51.8	29.1	114.5
Ogos	577.3	462.1	283.9	98.5	51.1	28.6	115.2
September	573.7	458.9	282.6	98.1	50.2	28.0	114.8
Oktober	570.9	457.2	281.5	97.3	49.8	28.6	113.8
November	569.2	454.5	280.8	96.4	48.9	28.4	114.7
Disember	567.8	453.6	280.2	96.0	48.6	28.8	114.2

Jadual C2: Bilangan penganggur mengikut kategori dan tempoh menganggur, Januari 2016 - November 2024 (samb.)

(’000)

Siri Masa	Penganggur	Penganggur Aktif	Kurang dari 3 bulan	3-kurang dari 6 bulan	6- kurang 12 bulan	Lebih dari setahun	Penganggur tidak aktif
2024							
Januari	567.3	452.5	279.0	94.2	49.7	29.5	114.7
Februari	567.0	452.4	278.5	94.1	49.5	30.3	114.6
Mac	566.6	451.5	278.4	94.0	49.3	29.9	115.0
April	566.4	451.4	278.3	93.9	49.0	30.2	115.0
Mei	566.1	452.0	278.1	93.5	49.6	30.8	114.0
Jun	565.3	451.9	277.9	93.2	49.4	31.5	113.4
Julai	563.7	450.7	277.0	93.1	49.3	31.2	113.0
Ogos	558.5	446.6	275.8	92.0	49.1	29.7	111.9
September	555.3	443.5	275.0	91.2	48.4	28.9	111.8
Oktober	551.4	440.0	273.7	90.4	47.8	28.0	111.4
November	546.7	436.2	272.9	89.8	47.4	26.0	110.6

Nota:

Indikator Survei Tenaga Buruh bulanan masih menggunakan data anggaran penduduk Banci Penduduk dan Perumahan Malaysia, 2010

Jadual C3: Penganggur belia dan kadar pengangguran belia mengikut kumpulan umur terpilih, Januari 2016 - November 2024

	('000)	(%)	('000)	(%)
Siri Masa	Penganggur belia (15 - 24 tahun)	KP belia (15 - 24 tahun)	Penganggur belia (15 - 30 tahun)	KP belia (15 - 30 tahun)
2016				
Januari	283.6	10.7	402.8	6.9
Februari	236.1	9.0	340.6	5.7
Mac	285.0	10.9	416.1	7.0
April	305.6	11.5	405.7	6.9
Mei	291.6	11.1	395.2	6.8
Jun	240.5	9.6	387.3	6.6
Julai	309.0	11.8	446.9	7.5
Ogos	305.3	11.6	412.9	6.8
September	266.3	10.6	369.9	6.4
Oktober	290.5	11.4	399.7	6.8
November	253.7	9.5	391.2	6.6
Disember	267.4	10.2	393.6	6.6
2017				
Januari	306.2	12.0	410.6	7.0
Februari	285.4	11.1	413.7	7.0
Mac	258.9	10.1	392.2	6.6
April	272.2	10.8	414.5	6.9
Mei	320.2	12.2	418.8	7.0
Jun	296.5	11.4	420.1	7.0
Julai	281.1	11.3	445.1	7.6
Ogos	295.9	11.6	423.1	7.1
September	267.4	10.3	377.5	6.4
Oktober	303.6	11.7	418.8	7.0
November	314.4	11.7	406.7	6.7
Disember	309.0	11.7	404.7	6.8
2018				
Januari	328.5	12.3	437.6	7.2
Februari	310.9	11.6	423.0	6.9
Mac	306.2	11.7	414.4	6.9
April	287.9	10.6	420.3	6.8
Mei	292.5	10.6	391.9	6.4
Jun	284.3	10.4	426.9	6.9
Julai	320.6	11.8	425.4	6.9
Ogos	303.2	11.5	407.0	6.7
September	289.5	10.5	413.3	6.8
Oktober	277.2	10.1	429.1	7.0
November	289.0	10.5	415.1	6.7
Disember	328.7	11.7	428.8	6.8
2019				
Januari	290.1	10.6	409.3	6.7
Februari	282.1	10.5	424.3	6.8
Mac	266.3	9.9	403.0	6.6
April	288.1	10.3	430.0	6.9
Mei	289.3	10.5	414.4	6.7
Jun	287.0	10.5	418.5	6.8
Julai	291.3	10.2	434.4	7.0
Ogos	297.8	11.2	441.2	7.3
September	307.1	11.1	443.4	7.2
Oktober	244.5	9.0	404.8	6.4
November	274.2	9.5	411.8	6.5
Disember	309.9	11.2	412.9	6.5

Jadual C3: Penganggur belia dan kadar pengangguran belia mengikut kumpulan umur terpilih, Januari 2016 - November 2024
(samb.)

	('000)	(%)	('000)	(%)
Siri Masa	Penganggur belia (15 - 24 tahun)	KP belia (15 - 24 tahun)	Penganggur belia (15 - 30 tahun)	KP belia (15 - 30 tahun)
2020				
Januari	268.1	10.0	396.9	6.4
Februari	288.0	10.8	395.0	6.4
Mac	291.4	11.3	470.5	7.8
April	324.2	12.9	528.0	9.0
Mei	362.4	14.2	573.7	10.0
Jun	335.8	13.1	581.7	9.7
Julai	313.2	13.9	544.5	9.7
Ogos	331.0	13.7	502.3	8.9
September	325.5	13.0	502.6	8.5
Oktober	321.6	13.4	513.2	8.9
November	344.5	13.0	528.4	8.8
Disember	312.2	13.2	497.2	8.7
2021				
Januari	295.3	13.5	509.2	9.2
Februari	347.6	13.9	544.3	9.2
Mac	321.1	13.4	537.3	9.3
April	310.7	13.7	507.3	8.7
Mei	328.1	13.6	545.7	9.2
Jun	340.9	12.7	565.1	9.4
Julai	344.1	13.7	520.6	8.5
Ogos	321.1	13.9	524.1	8.8
September	335.1	13.9	507.8	8.5
Oktober	358.8	13.9	508.4	8.1
November	350.9	13.7	517.9	8.2
Disember	367.7	13.7	533.8	8.5
2022				
Januari	364.5	13.2	521.8	8.3
Februari	356.9	13.0	513.7	8.1
Mac	361.0	13.1	502.4	8.0
April	357.2	12.8	501.2	7.7
Mei	341.4	12.5	475.7	7.4
Jun	343.9	12.2	474.7	7.4
Julai	336.2	12.1	476.5	7.4
Ogos	337.6	12.1	467.5	7.1
September	339.1	12.1	460.4	7.1
Oktober	337.2	12.1	476.9	7.4
November	329.3	11.9	453.1	7.0
Disember	331.0	11.8	444.5	6.9
2023				
Januari	328.8	11.5	449.7	7.0
Februari	320.8	11.3	450.2	7.0
Mac	317.3	11.2	454.9	7.1
April	315.6	11.1	441.0	6.7
Mei	313.0	11.0	448.6	7.0
Jun	312.4	11.0	446.8	6.9
Julai	311.2	10.9	444.8	6.8
Ogos	309.2	10.8	439.6	6.8
September	310.1	10.6	440.0	6.7
Oktober	313.3	10.7	439.6	6.6
November	308.5	10.6	432.0	6.5
Disember	307.2	10.6	432.1	6.4

Jadual C3: Penganggur belia dan kadar pengangguran belia mengikut kumpulan umur terpilih, Januari 2016 - November 2024
(samb.)

Siri Masa	('000)		(%)	
	Penganggur belia (15 - 24 tahun)	KP belia (15 - 24 tahun)	Penganggur belia (15 - 30 tahun)	KP belia (15 - 30 tahun)
2024				
Januari	306.8	10.6	439.7	6.7
Februari	306.6	10.6	434.8	6.6
Mac	306.3	10.6	434.5	6.6
April	305.9	10.6	434.9	6.5
Mei	305.6	10.5	434.6	6.5
Jun	305.0	10.5	434.2	6.5
Julai	304.5	10.5	433.1	6.5
Ogos	303.0	10.4	428.5	6.4
September	304.2	10.5	420.1	6.3
Oktober	301.5	10.4	420.2	6.3
November	300.6	10.4	415.6	6.2

Nota:

Indikator Survei Tenaga Buruh bulanan masih menggunakan data anggaran penduduk Banci Penduduk dan Perumahan Malaysia, 2010

Jadual C4: Penduduk bekerja mengikut taraf pekerjaan, Januari 2016 - November 2024

('000)

Siri Masa	Majikan	Pekerja	Bekerja sendiri	Pekerja keluarga tanpa gaji
2016				
Januari	449.0	10,534.1	2,570.3	597.1
Februari	543.9	10,582.3	2,437.5	633.1
Mac	539.4	10,381.2	2,660.3	619.7
April	456.2	10,280.6	2,805.9	621.1
Mei	532.0	10,407.9	2,573.1	687.1
Jun	534.3	10,535.6	2,453.5	694.9
Julai	427.2	10,536.4	2,605.4	643.8
Ogos	452.3	10,719.5	2,527.0	608.1
September	460.7	10,814.3	2,331.0	643.6
Oktober	458.8	10,719.6	2,508.7	566.3
November	466.6	10,929.5	2,311.2	609.9
Disember	443.0	10,865.9	2,354.2	613.6
2017				
Januari	550.0	10,652.0	2,548.6	616.2
Februari	464.6	10,677.2	2,548.4	711.7
Mac	575.4	10,624.8	2,630.1	591.4
April	590.9	10,525.1	2,687.8	625.8
Mei	637.9	10,357.7	2,736.1	722.8
Jun	578.8	10,745.8	2,590.1	605.3
Julai	549.2	10,656.4	2,734.8	557.0
Ogos	608.4	10,703.7	2,623.1	578.1
September	646.0	10,701.8	2,554.6	641.9
Oktober	593.9	10,949.6	2,446.1	592.0
November	401.7	10,935.5	2,709.4	532.3
Disember	546.1	10,982.5	2,504.3	607.2
2018				
Januari	533.0	10,749.4	2,757.7	630.3
Februari	472.7	10,746.4	2,825.9	676.5
Mac	493.9	10,585.3	2,920.7	732.6
April	550.2	10,832.6	2,719.5	700.8
Mei	517.2	10,751.8	2,880.6	703.0
Jun	529.0	10,823.6	2,817.7	692.9
Julai	518.2	10,651.2	3,012.8	700.2
Ogos	599.4	10,758.4	2,865.7	673.0
September	639.1	10,690.0	2,907.8	689.6
Oktober	513.7	10,764.5	2,944.6	714.2
November	545.8	10,899.2	2,836.9	659.4
Disember	593.5	10,811.7	2,909.6	671.2
2019				
Januari	570.4	10,961.6	2,823.0	637.7
Februari	619.4	11,098.6	2,752.4	556.5
Mac	560.0	11,327.2	2,574.5	573.6
April	578.3	11,156.7	2,764.8	590.1
Mei	597.9	11,345.6	2,640.8	538.2
Jun	551.6	11,243.3	2,746.5	593.1
Julai	541.6	11,446.9	2,654.0	537.2
Ogos	582.2	11,235.5	2,855.0	513.0
September	510.8	11,633.8	2,500.3	584.8
Oktober	547.5	11,659.3	2,452.0	606.8
November	527.6	11,565.1	2,679.8	542.5
Disember	482.0	11,563.4	2,669.6	571.1

Jadual C4: Penduduk bekerja mengikut taraf pekerjaan, Januari 2016 - November 2024 (samb.)

('000)

Siri Masa	Majikan	Pekerja	Bekerja sendiri	Pekerja keluarga tanpa gaji
2020				
Januari	552.3	11,375.4	2,757.1	632.8
Februari	513.2	11,513.8	2,691.0	626.5
Mac	515.7	11,280.0	2,812.2	624.5
April	563.1	11,146.3	2,585.4	638.5
Mei	470.3	11,399.4	2,423.9	594.1
Jun	497.9	11,438.2	2,417.8	636.2
Julai	434.8	11,647.4	2,380.9	610.4
Ogos	434.9	11,719.9	2,416.0	582.8
September	445.1	11,734.9	2,433.7	579.5
Oktober	450.5	11,763.0	2,425.4	568.3
November	456.8	11,782.5	2,412.0	544.7
Disember	462.9	11,806.1	2,399.4	547.0
2021				
Januari	469.7	11,846.9	2,394.6	526.1
Februari	481.0	11,870.8	2,429.9	488.9
Mac	491.8	11,898.9	2,478.2	460.4
April	493.0	11,914.8	2,490.5	453.8
Mei	495.7	11,930.8	2,492.9	451.4
Jun	486.3	11,874.1	2,497.0	440.0
Julai	485.1	11,869.7	2,503.8	436.2
Ogos	491.4	11,897.6	2,537.7	449.9
September	499.7	11,925.9	2,572.6	465.4
Oktober	506.0	11,971.2	2,607.9	469.5
November	509.8	11,998.3	2,628.0	474.2
Disember	512.9	12,015.9	2,640.2	479.7
2022				
Januari	517.2	12,028.9	2,656.2	483.8
Februari	521.4	12,046.2	2,674.8	488.6
Mac	525.7	12,060.2	2,691.7	491.8
April	536.0	12,092.5	2,723.6	501.4
Mei	539.6	12,112.6	2,744.0	503.9
Jun	542.5	12,125.6	2,766.2	502.0
Julai	545.1	12,144.9	2,787.5	500.9
Ogos	546.9	12,167.0	2,804.7	499.1
September	548.0	12,182.7	2,823.2	498.2
Oktober	552.4	12,200.4	2,833.6	495.2
November	554.5	12,214.6	2,848.1	491.3
Disember	556.2	12,225.5	2,860.9	487.8
2023				
Januari	558.1	12,237.3	2,877.8	486.1
Februari	560.3	12,249.9	2,892.5	486.6
Mac	561.8	12,264.7	2,909.1	487.4
April	565.0	12,276.4	2,921.0	489.0
Mei	566.6	12,288.0	2,935.0	490.0
Jun	569.4	12,299.2	2,948.5	490.7
Julai	570.9	12,313.6	2,958.9	491.6
Ogos	571.9	12,324.5	2,966.8	491.7
September	573.7	12,334.7	2,974.2	492.4
Oktober	574.7	12,349.7	2,985.0	493.8
November	576.6	12,365.9	2,994.4	494.3
Disember	582.1	12,378.2	3,003.9	493.5

Jadual C4: Penduduk bekerja mengikut taraf pekerjaan, Januari 2016 - November 2024 (samb.)

(’000)

Siri Masa	Majikan	Pekerja	Bekerja sendiri	Pekerja keluarga tanpa gaji
2024				
Januari	583.9	12,392.4	3,014.3	492.4
Februari	586.2	12,405.8	3,023.6	492.3
Mac	589.0	12,418.7	3,032.5	492.0
April	591.9	12,431.0	3,041.6	491.1
Mei	594.5	12,445.3	3,050.3	489.8
Jun	595.9	12,460.6	3,060.0	489.2
Julai	597.7	12,478.1	3,068.2	488.1
Ogos	600.4	12,496.8	3,077.7	486.5
September	606.1	12,509.5	3,086.5	486.9
Oktober	608.5	12,525.8	3,096.9	486.4
November	609.6	12,542.1	3,109.7	485.6

Nota:

Indikator Survei Tenaga Buruh bulanan masih menggunakan data anggaran penduduk Banci Penduduk dan Perumahan Malaysia, 2010

Jadual D: Penduduk bekerja mengikut pekerjaan, Malaysia, 1982 - 2023

(’000)

Siri Masa	Jumlah	Pekerjaan								
		1	2	3	4	5	6	7	8	9
Kamus Pengelasan Pekerjaan, 1980¹										
1982	5,249.0	375.7	111.5	493.4	510.5	573.2	1,655.3	1,529.4	n.a	n.a
1983	5,457.0	381.3	132.3	520.6	522.7	593.7	1,678.5	1,628.0	n.a	n.a
1984	5,566.7	409.8	115.4	541.3	600.0	638.1	1,694.1	1,567.7	n.a	n.a
1985	5,653.4	426.6	129.2	551.5	625.9	643.0	1,720.0	1,556.9	n.a	n.a
1986	5,760.1	449.0	140.4	544.9	638.5	686.6	1,757.2	1,543.6	n.a	n.a
1987	5,983.9	452.0	117.7	566.1	711.9	704.3	1,845.8	1,586.1	n.a	n.a
1988	6,157.2	454.1	127.9	574.4	728.1	728.3	1,892.5	1,651.7	n.a	n.a
1989	6,390.9	477.0	131.3	605.5	726.0	727.0	1,848.9	1,875.0	n.a	n.a
1990	6,685.0	519.8	144.8	655.6	758.7	762.6	1,750.7	2,092.8	n.a	n.a
1992	7,047.8	586.4	187.8	732.3	763.5	790.1	1,549.7	2,437.9	n.a	n.a
1993	7,383.4	639.5	219.9	789.2	771.8	879.0	1,576.0	2,508.0	n.a	n.a
1995	7,645.0	756.6	247.7	832.0	834.9	845.8	1,539.5	2,588.4	n.a	n.a
1996	8,399.3	838.0	298.2	905.8	935.7	943.1	1,644.8	2,833.6	n.a	n.a
1997	8,569.2	896.6	329.5	963.2	918.5	985.1	1,516.4	2,960.0	n.a	n.a
1998	8,599.6	913.1	346.2	946.9	937.5	1,007.9	1,632.6	2,815.4	n.a	n.a
1999	8,837.8	937.0	348.3	985.6	991.7	1,052.8	1,633.1	2,889.2	n.a	n.a
2000	9,269.2	1,020.4	391.9	1,012.5	1,044.8	1,189.3	1,569.3	3,040.9	n.a	n.a
Piawaian Pengelasan Pekerjaan, Malaysia (MASCO) 1998²										
2001	9,357.0	695.0	457.2	1,126.1	890.6	1,291.1	1,265.3	1,160.2	1,476.6	994.9
2002	9,542.6	786.3	483.5	1,194.6	890.3	1,307.7	1,260.8	1,168.1	1,373.0	1,078.2
2003	9,869.7	793.5	530.3	1,219.9	937.8	1,399.4	1,249.8	1,235.6	1,420.7	1,082.6
2004	9,979.5	859.3	561.3	1,211.6	931.2	1,479.7	1,292.8	1,165.2	1,409.9	1,068.5
2005	10,045.4	777.4	555.1	1,266.8	992.3	1,483.7	1,268.6	1,145.5	1,427.5	1,128.3
2006	10,275.4	829.6	565.9	1,307.5	968.3	1,597.1	1,335.9	1,154.8	1,408.0	1,108.4
2007	10,538.1	770.4	596.8	1,400.5	1,029.5	1,705.6	1,355.3	1,133.2	1,347.4	1,199.3
2008	10,659.6	748.8	613.7	1,496.4	1,053.4	1,776.1	1,271.3	1,153.8	1,344.1	1,202.0
2009	10,897.3	822.9	684.6	1,560.0	1,086.6	1,869.1	1,255.7	1,132.9	1,242.7	1,242.8
2010	11,899.5	856.7	737.4	1,695.8	1,183.2	1,959.6	1,382.0	1,228.3	1,502.8	1,353.7
Piawaian Pengelasan Pekerjaan, Malaysia (MASCO) 2008³										
2011	12,351.5	692.4	1,221.0	1,306.3	1,180.3	2,503.2	1,011.8	1,345.8	1,570.2	1,520.4
2012	12,820.5	684.4	1,244.0	1,283.4	1,168.8	2,640.7	1,184.1	1,428.5	1,576.8	1,609.8
2013	13,545.4	695.5	1,284.7	1,292.6	1,190.7	2,911.0	1,180.2	1,492.1	1,694.4	1,804.0
2014	13,852.6	664.4	1,376.5	1,367.2	1,237.8	3,169.3	1,002.4	1,555.1	1,659.1	1,820.8
2015	14,067.7	718.6	1,462.0	1,406.9	1,241.1	3,188.9	940.3	1,578.8	1,585.2	1,945.9
Piawaian Pengelasan Pekerjaan, Malaysia (MASCO) 2013⁴										
2016	14,163.7	658.5	1,755.2	1,453.5	1,163.8	3,176.3	872.0	1,570.3	1,669.8	1,844.2
2017	14,476.8	690.3	1,771.6	1,522.9	1,236.5	3,212.6	898.9	1,517.1	1,766.5	1,860.4
2018	14,776.0	660.5	1,824.4	1,536.7	1,247.7	3,422.8	921.9	1,545.5	1,787.9	1,828.7
2019	15,073.4	694.5	1,883.5	1,573.9	1,272.1	3,411.6	932.8	1,577.1	1,865.4	1,862.5
2020 ^f	14,719.4	826.1	1,944.4	1,591.3	1,258.3	3,472.2	874.3	1,417.2	1,667.7	1,667.9
2021 ^f	14,825.2	704.4	2,048.6	1,867.8	1,517.1	3,438.4	673.1	1,258.6	1,537.1	1,780.3
Piawaian Pengelasan Pekerjaan, Malaysia (MASCO) 2020⁵										
2022 ^f	15,155.2	725.2	2,045.6	1,855.6	1,512.1	3,619.8	691.0	1,379.6	1,575.0	1,751.4
2023	15,813.4	762.5	2,141.5	1,906.8	1,562.9	3,744.0	703.1	1,402.3	1,634.1	1,956.2

Nota:

1. Indikator Survei Tenaga Buruh bagi tahun 2019 dan sebelumnya masih menggunakan data anggaran penduduk Banci Penduduk dan Perumahan Malaysia, 2010

2. ¹Bagi 1982 - 2000, pekerjaan dikelaskan mengikut "Kamus Pengelasan Pekerjaan, 1980" seperti berikut:

- 1: Pekerja profesional, teknik dan yang berkaitan
- 2: Pekerja pentadbiran dan pengurusan
- 3: Pekerja perkeranian dan yang berkaitan
- 4: Pekerja jualan
- 5: Pekerja perkhidmatan
- 6: Pekerja pertanian, penternakan dan perhutanan, nelayan dan pemburu
- 7: Pekerja pengeluaran dan yang berkaitan, operator peralatan pengangkutan dan buruh

3. ²Bagi 2001 - 2010, pekerjaan dikelaskan mengikut klasifikasi "Piawaian Pengelasan Pekerjaan, Malaysia (MASCO) 1998" seperti berikut:

- 1: Penggubal undang-undang, pegawai kanan dan pengurus
- 2: Profesional
- 3: Juruteknik dan profesional bersekutu
- 4: Pekerja perkeranian
- 5: Pekerja perkhidmatan dan pekerja kedai dan jurujual
- 6: Pekerja mahir pertanian dan perikanan dan barangan persendirian dan isi rumah
- 7: Pekerja pertukangan dan yang berkaitan
- 8: Operator loji dan mesin serta pemasangan
- 9: Pekerjaan asas

4. ³Bagi 2011 - 2015, pekerjaan dikelaskan mengikut klasifikasi "Piawaian Pengelasan Pekerjaan, Malaysia (MASCO) 2008" seperti berikut:

- 1: Pengurus
- 2: Profesional
- 3: Juruteknik dan profesional bersekutu
- 4: Pekerja sokongan perkeranian
- 5: Pekerja perkhidmatan dan jualan
- 6: Pekerja mahir pertanian, perhutanan dan perikanan
- 7: Pekerja kemahiran dan pekerja pertukangan yang berkaitan
- 8: Operator loji dan mesin serta pemasangan
- 9: Pekerjaan asas

5. ⁴Bagi 2016 - 2021, pekerjaan dikelaskan mengikut klasifikasi "Piawaian Pengelasan Pekerjaan, Malaysia (MASCO) 2013" seperti berikut:

- 1: Pengurus
- 2: Profesional
- 3: Juruteknik dan profesional bersekutu
- 4: Pekerja sokongan perkeranian
- 5: Pekerja perkhidmatan dan jualan
- 6: Pekerja mahir pertanian, perhutanan, penternakan dan perikanan
- 7: Pekerja kemahiran dan pekerja pertukangan yang berkaitan
- 8: Operator mesin dan loji, dan pemasangan
- 9: Pekerjaan asas

6. ⁵Bagi tahun 2022 dan seterusnya, kategori pekerjaan dikelaskan mengikut klasifikasi "Piawaian Pengelasan Pekerjaan, Malaysia (MASCO) 2020"

7. ^f Semakan semula berdasarkan anggaran penduduk semasa daripada Banci Penduduk dan Perumahan Malaysia, 2020

Jadual E: Penduduk bekerja mengikut industri, Malaysia 1982 - 2023

('000)

Siri Masa	Jumlah	Industri									
		A	B	C	D	E	F	G	H	I	J
Buku Penjenisan Perusahaan Malaysia (Dikemaskini) 1972¹											
1982	5,249.0	1,635.8	51.7	816.0	34.9	377.5	860.9	223.1	202.1	1,046.9	n.a
1983	5,457.0	1,670.9	55.1	894.1	39.3	425.6	897.3	235.9	197.7	1,041.0	n.a
1984	5,566.7	1,695.0	46.5	858.4	32.9	428.0	956.6	242.8	200.5	1,106.0	n.a
1985	5,653.4	1,717.4	44.4	850.4	31.5	419.4	994.3	244.3	218.9	1,132.7	n.a
1986	5,760.1	1,764.5	40.6	874.0	32.4	369.4	1,035.1	242.0	234.6	1,167.6	n.a
1987	5,983.9	1,846.4	33.0	928.9	35.9	336.3	1,091.7	252.0	241.6	1,218.0	n.a
1988	6,157.2	1,883.8	30.7	978.1	41.3	339.9	1,112.6	265.1	229.4	1,276.1	n.a
1989	6,390.9	1,832.5	33.1	1,171.1	40.6	376.9	1,143.9	277.6	253.2	1,262.0	n.a
1990	6,685.0	1,737.6	36.8	1,332.8	46.7	423.9	1,217.8	301.9	258.4	1,329.0	n.a
1992	7,047.8	1,535.8	36.3	1,639.6	45.9	506.7	1,254.5	326.2	299.8	1,403.1	n.a
1993	7,383.4	1,558.6	37.6	1,726.9	60.3	538.8	1,266.2	344.0	330.1	1,520.9	n.a
1995	7,645.0	1,526.8	32.5	1,780.5	48.0	611.3	1,370.7	359.2	363.7	1,552.2	n.a
1996	8,399.3	1,626.2	35.0	1,912.1	44.1	716.5	1,566.7	400.7	412.0	1,686.0	n.a
1997	8,569.2	1,481.3	38.5	2,002.5	50.9	793.0	1,577.9	423.3	447.2	1,754.5	n.a
1998	8,599.6	1,616.5	28.4	1,907.8	50.0	745.9	1,616.0	421.7	425.8	1,787.5	n.a
1999	8,837.8	1,623.7	37.8	1,990.7	50.2	722.8	1,660.6	420.3	466.2	1,865.4	n.a
2000	9,269.2	1,552.4	27.7	2,174.2	49.3	759.9	1,787.2	433.9	474.3	2,010.3	n.a
Piawaian Klasifikasi Industri Malaysia (MSIC) 2000²											
2001	9,357.0	1,288.2	127.7	26.7	2,184.1	57.3	829.8	1,458.1	585.1	468.3	225.3
2002	9,542.6	1,316.8	107.7	27.5	2,068.9	50.6	905.1	1,497.0	616.1	496.8	240.5
2003	9,869.7	1,301.2	107.0	29.5	2,131.0	57.6	942.5	1,592.2	644.2	481.6	223.4
2004	9,979.5	1,326.5	126.1	34.7	2,023.0	57.9	890.8	1,607.2	698.2	532.9	236.1
2005	10,045.4	1,355.2	115.2	36.1	1,989.3	56.6	904.4	1,620.3	671.8	544.7	247.4
2006	10,275.4	1,375.3	128.2	42.0	2,082.8	75.4	908.9	1,650.5	721.3	539.7	242.3
2007	10,538.1	1,437.3	120.9	39.4	1,977.3	60.8	922.5	1,712.1	760.7	538.2	282.2
2008	10,659.6	1,365.6	122.1	54.5	1,944.7	60.5	998.0	1,729.4	783.6	583.4	276.0
2009	10,897.3	1,349.6	121.5	62.7	1,807.1	58.1	1,015.9	1,831.8	800.5	592.0	271.5
Piawaian Klasifikasi Industri Malaysia (MSIC) 2008³											
2010	11,899.5	1,614.9	57.2	2,108.5	55.5	66.7	1,082.7	1,887.8	554.7	856.7	178.9
2011	12,351.5 ⁴	1,421.7	73.5	2,244.0	51.0	71.9	1,151.5	2,005.4	604.0	951.1	206.5
2012	12,820.5 ⁴	1,628.2	80.8	2,263.7	61.9	81.0	1,174.7	2,125.6	624.3	965.1	208.8
2013	13,545.4 ⁴	1,758.9	87.9	2,315.8	61.5	83.7	1,292.1	2,261.4	626.5	1,041.5	194.1
2014	13,852.6 ⁴	1,694.2	84.7	2,372.5	65.6	81.2	1,277.7	2,324.4	598.2	1,149.3	213.2
2015	14,067.7 ⁴	1,753.9	104.4	2,322.7	61.7	72.1	1,309.9	2,361.4	615.0	1,150.8	214.2
2016	14,163.7 ⁴	1,609.9	96.3	2,390.6	77.9	76.4	1,251.7	2,428.5	630.4	1,260.7	208.7
2017	14,476.8 ⁴	1,635.0	97.2	2,513.3	62.2	81.0	1,258.9	2,485.4	658.2	1,323.2	220.3
2018	14,776.0 ⁴	1,570.3	90.8	2,499.9	68.8	88.6	1,257.8	2,544.6	697.9	1,473.4	216.4
2019	15,073.4 ⁴	1,541.1	91.0	2,612.0	75.4	88.8	1,246.7	2,604.6	677.8	1,549.7	223.9
2020 ^f	14,719.4	1,454.6	82.1	2,469.7	75.2	82.2	1,180.6	2,662.5	692.1	1,473.9	237.6
2021 ^f	14,825.2 ⁴	1,408.8	82.8	2,476.4	77.1	86.3	1,165.8	2,732.7	693.6	1,447.2	241.7
2022 ^f	15,155.2 ⁴	1,408.1	84.1	2,507.3	78.8	85.0	1,245.4	2,840.6	707.2	1,482.7	252.7
2023	15,813.4 ⁴	1,437.4	88.8	2,597.8	81.5	85.5	1,284.5	2,991.5	735.3	1,592.8	268.1

Nota:

1. Indikator Survei Tenaga Buruh bagi tahun 2019 dan sebelumnya masih menggunakan data anggaran penduduk Banci Penduduk dan Perumahan Malaysia, 2010

2. ¹Bagi 1982 - 2000, industri dikelaskan mengikut "Buku Penjenisan Perusahaan Malaysia (Dikemaskini) 1972" seperti berikut:

- A: Pertanian, perhutanan, penternakan dan perikanan
- B: Perlombongan dan kuari
- C: Pembuatan
- D: Elektrik, gas dan air
- E: Pembinaan
- F: Perdagangan borong dan runcit, restoran dan hotel
- G: Pengangkutan, penyimpanan dan perhubungan
- H: Perkhidmatan kewangan, insurans, hartanah dan perniagaan
- I: Perkhidmatan masyarakat, sosial dan persendirian

3. ²Bagi 2001 - 2009, industri dikelaskan mengikut "Piawaian Klasifikasi Industri Malaysia (MSIC) 2000" seperti berikut:

- A: Pertanian, pemburuan dan perhutanan
- B: Perikanan
- C: Perlombongan dan kuari
- D: Pembuatan
- E: Bekalan elektrik, gas dan air
- F: Pembinaan
- G: Perdagangan jual borong dan jual runcit; pembaikan kenderaan bermotor, motosikal dan barangan persendirian dan isi rumah
- H: Hotel dan restoran
- I: Pengangkutan, penyimpanan dan komunikasi
- J: Pengantaraan kewangan
- K: Aktiviti hartanah, penyewaan dan perniagaan
- L: Pentadbiran awam dan pertahanan; keselamatan sosial wajib security
- M: Pendidikan
- N: Kesihatan dan kerja sosial
- O: Aktiviti perkhidmatan komuniti, sosial dan persendirian lain
- P: Isi rumah persendirian dengan pekerja bergaji

4. ³Bagi 2010 - 2022, industri dikelaskan mengikut "Piawaian Klasifikasi Industri Malaysia (MSIC) 2008" seperti berikut:

- A: Pertanian, perhutanan dan perikanan
- B: Perlombongan dan pengkuarian
- C: Pembuatan
- D: Bekalan elektrik, gas, wap dan pendingin udara
- E: Bekalan air; pembentungan, pengurusan sisa dan aktiviti pemulihan
- F: Pembinaan
- G:Perdagangan borong dan runcit, pembaikan kenderaan bermotor dan motosikal
- H: Pengangkutan dan penyimpanan
- I: Penginapan dan aktiviti perkhidmatan makanan dan minuman
- J: Maklumat dan komunikasi
- K: Aktiviti kewangan dan insurans/takaful
- L: Aktiviti hartanah
- M: Aktiviti profesional, saintifik dan teknikal
- N: Aktiviti pentadbiran dan khidmat sokongan
- O: Pentadbiran awam dan pertahanan; aktiviti keselamatan sosial wajib
- P: Pendidikan
- Q: Aktiviti kesihatan kemanusiaan dan kerja sosial
- R: Kesenian, hiburan dan rekreasi
- S: Aktiviti perkhidmatan lain
- T: Aktiviti isi rumah sebagai majikan

5. ⁴Bagi tahun 2011-2019 & 2021-2023, jumlah termasuk 'Aktiviti badan dan pertubuhan luar wilayah'

6. ¹Semakan semula berdasarkan anggaran penduduk semasa daripada Banci Penduduk dan Perumahan Malaysia, 2020

Jadual E: Penduduk bekerja mengikut industri, Malaysia 1982 - 2023 (samb.)

('000)

Siri Masa	Jumlah	Industri										
		K	L	M	N	O	P	Q	R	S	T	
Buku Penjenisan Perusahaan Malaysia (Dikemaskini) 1972¹												
1982	5,249.0	n.a	n.a	n.a	n.a	n.a	n.a	n.a	n.a	n.a	n.a	n.a
1983	5,457.0	n.a	n.a	n.a	n.a	n.a	n.a	n.a	n.a	n.a	n.a	n.a
1984	5,566.7	n.a	n.a	n.a	n.a	n.a	n.a	n.a	n.a	n.a	n.a	n.a
1985	5,653.4	n.a	n.a	n.a	n.a	n.a	n.a	n.a	n.a	n.a	n.a	n.a
1986	5,760.1	n.a	n.a	n.a	n.a	n.a	n.a	n.a	n.a	n.a	n.a	n.a
1987	5,983.9	n.a	n.a	n.a	n.a	n.a	n.a	n.a	n.a	n.a	n.a	n.a
1988	6,157.2	n.a	n.a	n.a	n.a	n.a	n.a	n.a	n.a	n.a	n.a	n.a
1989	6,390.9	n.a	n.a	n.a	n.a	n.a	n.a	n.a	n.a	n.a	n.a	n.a
1990	6,685.0	n.a	n.a	n.a	n.a	n.a	n.a	n.a	n.a	n.a	n.a	n.a
1992	7,047.8	n.a	n.a	n.a	n.a	n.a	n.a	n.a	n.a	n.a	n.a	n.a
1993	7,383.4	n.a	n.a	n.a	n.a	n.a	n.a	n.a	n.a	n.a	n.a	n.a
1995	7,645.0	n.a	n.a	n.a	n.a	n.a	n.a	n.a	n.a	n.a	n.a	n.a
1996	8,399.3	n.a	n.a	n.a	n.a	n.a	n.a	n.a	n.a	n.a	n.a	n.a
1997	8,569.2	n.a	n.a	n.a	n.a	n.a	n.a	n.a	n.a	n.a	n.a	n.a
1998	8,599.6	n.a	n.a	n.a	n.a	n.a	n.a	n.a	n.a	n.a	n.a	n.a
1999	8,837.8	n.a	n.a	n.a	n.a	n.a	n.a	n.a	n.a	n.a	n.a	n.a
2000	9,269.2	n.a	n.a	n.a	n.a	n.a	n.a	n.a	n.a	n.a	n.a	n.a
Piawaian Klasifikasi Industri Malaysia (MSIC) 2000²												
2001	9,357.0	348.6	664.6	508.6	173.3	190.4	219.9	n.a	n.a	n.a	n.a	n.a
2002	9,542.6	397.1	663.6	508.6	189.3	192.5	262.7	n.a	n.a	n.a	n.a	n.a
2003	9,869.7	404.2	666.5	594.3	217.3	216.1	258.0	n.a	n.a	n.a	n.a	n.a
2004	9,979.5	458.5	684.3	610.7	198.2	231.3	260.9	n.a	n.a	n.a	n.a	n.a
2005	10,045.4	459.0	728.5	607.1	212.6	234.9	260.6	n.a	n.a	n.a	n.a	n.a
2006	10,275.4	508.4	674.1	600.1	223.2	247.1	254.7	n.a	n.a	n.a	n.a	n.a
2007	10,538.1	558.1	716.1	632.7	238.9	266.5	272.7	n.a	n.a	n.a	n.a	n.a
2008	10,659.6	553.2	751.1	656.5	252.6	274.2	253.0	n.a	n.a	n.a	n.a	n.a
2009	10,897.3	601.9	813.9	731.4	271.7	303.3	262.5	n.a	n.a	n.a	n.a	n.a
Piawaian Klasifikasi Industri Malaysia (MSIC) 2008³												
2010	11,899.5	323.4	58.5	285.6	359.2	787.7	779.3	280.0	91.6	182.9	285.4	285.4
2011	12,351.5 ⁴	319.3	61.2	328.4	448.0	750.2	782.3	384.1	87.5	181.8	225.8	225.8
2012	12,820.5 ⁴	322.1	68.9	307.3	532.2	696.4	784.9	414.3	84.8	190.5	202.7	202.7
2013	13,545.4 ⁴	318.9	72.7	306.8	566.9	761.4	816.6	490.0	79.4	192.4	214.8	214.8
2014	13,852.6 ⁴	329.1	79.7	328.8	654.3	741.7	871.4	532.9	94.1	199.1	159.1	159.1
2015	14,067.7 ⁴	354.4	71.2	359.3	634.8	751.0	899.0	573.1	81.7	233.1	142.3	142.3
2016	14,163.7 ⁴	346.9	82.4	361.8	657.0	748.2	928.7	570.3	80.9	230.8	124.7	124.7
2017	14,476.8 ⁴	369.0	84.5	348.1	677.2	742.2	880.3	588.0	84.3	260.1	106.9	106.9
2018	14,776.0 ⁴	338.6	97.2	367.7	747.6	720.2	988.7	551.2	85.6	264.8	103.9	103.9
2019	15,073.4 ⁴	355.1	90.3	394.7	809.2	737.1	992.1	527.7	84.0	266.1	104.3	104.3
2020 ^r	14,719.4	389.3	87.1	397.1	784.6	773.2	958.9	562.1	56.3	250.9	49.3	49.3
2021 ^r	14,825.2 ⁴	428.3	90.6	379.0	803.3	782.9	963.0	601.1	67.9	255.8	40.6	40.6
2022 ^r	15,155.2 ⁴	410.4	90.5	380.0	834.3	783.6	944.5	596.1	70.9	258.2	94.5	94.5
2023	15,813.4 ⁴	434.2	92.8	390.3	886.3	797.1	989.5	626.4	72.5	261.6	96.5	96.5

Nota:

1. Indikator Survei Tenaga Buruh bagi tahun 2019 dan sebelumnya masih menggunakan data anggaran penduduk Banci Penduduk dan Perumahan Malaysia, 2010

2. ¹Bagi 1982 - 2000, industri dikelaskan mengikut "Buku Penjenisan Perusahaan Malaysia (Dikemaskini) 1972" seperti berikut:

- A: Pertanian, perhutanan, penternakan dan perikanan
- B: Perlombongan dan kuari
- C: Pembuatan
- D: Elektrik, gas dan air
- E: Pembinaan
- F: Perdagangan borong dan runcit, restoran dan hotel
- G: Pengangkutan, penyimpanan dan perhubungan
- H: Perkhidmatan kewangan, insurans, hartanah dan perniagaan
- I: Perkhidmatan masyarakat, sosial dan persendirian

3. ²Bagi 2001 - 2009, industri dikelaskan mengikut "Piawaian Klasifikasi Industri Malaysia (MSIC) 2000" seperti berikut:

- A: Pertanian, pemburuan dan perhutanan
- B: Perikanan
- C: Perlombongan dan kuari
- D: Pembuatan
- E: Bekalan elektrik, gas dan air
- F: Pembinaan
- G: Perdagangan jual borong dan jual runcit; pembaikan kenderaan bermotor, motosikal dan barangan persendirian dan isi rumah
- H: Hotel dan restoran
- I: Pengangkutan, penyimpanan dan komunikasi
- J: Pengantaraan kewangan
- K: Aktiviti hartanah, penyewaan dan perniagaan
- L: Pentadbiran awam dan pertahanan; keselamatan sosial wajib security
- M: Pendidikan
- N: Kesihatan dan kerja sosial
- O: Aktiviti perkhidmatan komuniti, sosial dan persendirian lain
- P: Isi rumah persendirian dengan pekerja bergaji

4. ³Bagi 2010 - 2022, industri dikelaskan mengikut "Piawaian Klasifikasi Industri Malaysia (MSIC) 2008" seperti berikut:

- A: Pertanian, perhutanan dan perikanan
- B: Perlombongan dan pengkuarian
- C: Pembuatan
- D: Bekalan elektrik, gas, wap dan pendingin udara
- E: Bekalan air; pembentungan, pengurusan sisa dan aktiviti pemulihan
- F: Pembinaan
- G:Perdagangan borong dan runcit, pembaikan kenderaan bermotor dan motosikal
- H: Pengangkutan dan penyimpanan
- I: Penginapan dan aktiviti perkhidmatan makanan dan minuman
- J: Maklumat dan komunikasi
- K: Aktiviti kewangan dan insurans/takaful
- L: Aktiviti hartanah
- M: Aktiviti profesional, saintifik dan teknikal
- N: Aktiviti pentadbiran dan khidmat sokongan
- O: Pentadbiran awam dan pertahanan; aktiviti keselamatan sosial wajib
- P: Pendidikan
- Q: Aktiviti kesihatan kemanusiaan dan kerja sosial
- R: Kesenian, hiburan dan rekreasi
- S: Aktiviti perkhidmatan lain
- T: Aktiviti isi rumah sebagai majikan

5. ⁴Bagi tahun 2011-2019 & 2021-2023, jumlah termasuk 'Aktiviti badan dan pertubuhan luar wilayah'

6. ⁵Semakan semula berdasarkan anggaran penduduk semasa daripada Banci Penduduk dan Perumahan Malaysia, 2020

Jadual F: Penduduk bekerja mengikut taraf pekerjaan, Malaysia, 1982 - 2023

('000)

Siri Masa	Jumlah	Taraf Pekerjaan			
		Majikan	Pekerja	Bekerja Sendiri	Pekerja Keluarga Tanpa Gaji
1982	5,249.0	158.1	3,320.7	1,159.8	610.4
1983	5,457.0	175.4	3,447.2	1,242.6	591.7
1984	5,566.7	141.4	3,673.4	1,130.1	621.8
1985	5,653.4	167.8	3,636.1	1,189.8	659.5
1986	5,760.1	180.4	3,560.7	1,308.2	710.6
1987	5,983.9	167.9	3,747.9	1,280.1	788.1
1988	6,157.2	204.7	3,799.1	1,377.1	776.3
1989	6,390.9	154.2	4,164.7	1,324.3	747.4
1990	6,685.0	194.6	4,412.4	1,383.9	694.0
1992	7,047.8	158.5	5,047.7	1,277.3	564.2
1993	7,383.4	209.5	5,272.8	1,350.7	550.1
1995	7,645.0	188.1	5,553.3	1,396.4	506.9
1996	8,399.3	251.1	6,071.4	1,514.2	562.6
1997	8,569.2	222.7	6,380.7	1,449.6	516.1
1998	8,599.6	252.7	6,307.9	1,521.6	517.4
1999	8,837.8	202.2	6,602.5	1,489.1	543.9
2000	9,269.2	275.8	6,882.6	1,586.0	524.8
2001	9,357.0	306.8	7,056.2	1,514.9	478.5
2002	9,542.6	288.6	7,320.2	1,479.8	453.9
2003	9,869.7	333.0	7,523.8	1,536.3	476.3
2004	9,979.5	354.7	7,445.0	1,678.1	501.7
2005	10,045.4	337.0	7,583.4	1,671.7	453.2
2006	10,275.4	396.9	7,632.9	1,733.4	512.2
2007	10,538.1	362.5	7,824.0	1,831.5	520.1
2008	10,659.6	371.4	7,951.1	1,851.1	486.0
2009	10,897.3	399.4	8,153.6	1,862.7	481.7
2010	11,899.5	439.3	9,010.2	1,954.7	495.4
2011	12,351.5	446.1	9,483.7	1,907.4	514.3
2012	12,820.5	476.2	9,620.0	2,117.3	607.0
2013	13,545.4	523.9	10,073.5	2,316.8	631.3
2014	13,852.6	511.5	10,447.6	2,267.2	626.3
2015	14,067.7	568.6	10,395.5	2,476.2	627.4
2016	14,163.7	486.4	10,534.2	2,522.3	620.9
2017	14,476.8	553.5	10,710.1	2,606.7	606.4
2018	14,776.0	547.2	10,700.4	2,859.2	669.1
2019	15,073.4	552.9	11,218.3	2,724.2	578.1
2020 ^f	14,719.4	499.8	11,443.3	2,309.9	466.3
2021 ^f	14,825.2	504.5	11,696.2	2,158.1	466.4
2022 ^f	15,155.2	535.5	11,904.7	2,257.4	457.6
2023	15,813.4	578.2	12,419.7	2,375.2	440.3

Nota:

- ^f Semakan semula berdasarkan anggaran penduduk semasa daripada Banci Penduduk dan Perumahan Malaysia, 2020
- Indikator Survei Tenaga Buruh bagi tahun 2019 dan sebelumnya masih menggunakan data anggaran penduduk Banci Penduduk dan Perumahan Malaysia, 2010

Jadual G: Indikator tenaga buruh bagi negara terpilih, November 2023 - November 2024

Indikator	2023		2024											Sumber data
	Nov	Dis	Jan	Feb	Mac	Apr	Mei	Jun	Jul	Ogos	Sep	Okt	Nov	
Kadar Penyertaan Tenaga Buruh (KPTB) (%)														
Asia Tenggara														
Malaysia	70.1	70.2	70.2	70.2	70.3	70.3	70.3	70.4	70.4	70.4	70.5	70.5	70.5	DOSM
Filipina	65.9	66.6	61.1	64.8	65.3	64.1	64.8	66.0	63.5	64.8	65.7	63.3	64.6	Philippine Statistics Authority
Asia Timur														
Hong Kong	57.5	57.3	57.1	57.0	57.0	57.1	57.1	57.1	57.2	57.2	57.1	57.0	56.9	Census and Statistics Department
Taiwan	59.3	59.3	59.3	59.2	59.2	59.2	59.2	59.3	59.4	59.4	59.3	59.3	59.3	National Statistics Republic of China
Korea Selatan	64.6	63.8	63.3	63.6	64.3	64.7	65.4	65.3	64.9	64.4	64.6	64.7	64.6	Statistics Korea
Jepun	63.1	62.8	62.6	62.8	62.8	63.1	63.3	63.7	63.5	63.6	63.5	63.5	63.5	Statistics Bureau of Japan
Oceania														
Australia	67.0	66.6	66.5	66.7	66.6	66.7	66.7	66.9	67.0	67.0	67.1	67.1	67.0	ABS
Amerika Utara														
USA	62.8	62.5	62.5	62.5	62.7	62.7	62.5	62.6	62.7	62.7	62.7	62.6	62.5	BLS
Kanada	65.6	65.5	65.3	65.3	65.3	65.4	65.4	65.3	65.0	65.1	64.9	64.8	65.1	Statistics Canada
Eropah														
United Kingdom	78.1	78.1	78.0	77.8	77.9	77.7	77.9	77.8	78.1	78.2	78.2	78.3	n.a	ONS
Sweden	74.5	74.0	73.9	74.5	75.3	75.6	74.9	79.0	77.7	75.6	74.8	73.9	73.8	Statistics Sweden
Finland	67.4	67.8	67.3	67.8	67.8	68.7	70.9	70.8	70.1	68.2	67.4	67.7	67.2	Statistics Finland
Russia	63.0	63.2	62.3	62.5	62.6	62.8	62.9	63.1	63.1	63.2	63.1	63.1	n.a	Trading economics
Itali	67.0	66.9	66.8	67.0	66.9	66.8	66.7	66.8	66.6	66.6	66.4	66.3	66.3	National Institute of Statistics
Netherland	75.9	76.0	76.1	76.0	76.0	76.2	76.2	76.1	76.0	75.8	75.8	75.6	75.8	Statistics Netherlands
Kadar Pengangguran (%)														
Asia Tenggara														
Malaysia	3.3	3.3	3.3	3.3	3.3	3.3	3.3	3.3	3.3	3.2	3.2	3.2	3.2	DOSM
Filipina	3.6	3.1	4.5	3.5	3.9	4.0	4.1	3.1	4.7	4.0	3.7	3.9	3.2	Philippine Statistics Authority
Asia Timur														
Hong Kong	2.9	2.9	2.9	2.9	3.0	3.0	3.0	3.0	3.0	3.0	3.0	3.1	3.1	Census and Statistics Department
Taiwan	3.3	3.3	3.3	3.4	3.4	3.4	3.3	3.4	3.5	3.4	3.4	3.4	3.4	National Statistics Republic of China
Korea Selatan	2.3	3.3	3.7	3.2	3.0	2.8	2.9	2.9	2.5	2.4	2.1	2.3	2.2	Statistics Korea
Jepun	2.5	2.4	2.4	2.6	2.7	2.6	2.6	2.5	2.7	2.5	2.4	2.5	2.5	Statistics Bureau of Japan
Oceania														
Australia	3.9	3.9	4.1	3.7	3.9	4.1	4.0	4.1	4.2	4.1	4.1	4.1	3.9	ABS
Amerika Utara														
USA	3.7	3.7	3.7	3.9	3.8	3.9	4.0	4.1	4.3	4.2	4.1	4.1	4.2	BLS
Kanada	5.8	5.8	5.7	5.8	6.1	6.1	6.2	6.4	6.4	6.6	6.5	6.5	6.8	Statistics Canada
Eropah														
United Kingdom	4.0	3.9	4.1	4.3	4.4	4.4	4.5	4.2	4.2	4.1	4.4	4.3	n.a	ONS
Sweden	8.1	8.2	8.2	8.3	8.3	8.3	8.3	9.4	7.7	7.9	8.2	7.8	7.8	Statistics Sweden
Finland	6.8	7.1	8.3	7.8	9.0	9.2	10.2	8.3	7.9	7.5	8.1	8.1	8.1	Statistics Finland
Russia	2.9	3.0	2.9	2.8	2.7	2.6	2.6	2.4	2.4	2.4	2.4	2.3	2.3	Trading economics
Itali	7.5	7.2	7.2	7.2	6.9	6.7	6.7	6.7	6.3	6.1	6.0	5.8	5.7	National Institute of Statistics
Netherland	3.5	3.6	3.6	3.7	3.6	3.7	3.6	3.6	3.6	3.7	3.7	3.7	3.7	Statistics Netherlands

Nota:

n.a. tiada maklumat

LAPORAN TENAGA BURUH, MALAYSIA NOVEMBER 2024

Biro Statistik Buruh Malaysia,
Jabatan Perangkaan Malaysia.

Untuk maklumat lanjut:

Biro Statistik Buruh Malaysia,
Jabatan Perangkaan Malaysia,
Aras 3, Blok C7,
Kompleks C,
Pusat Pentadbiran Kerajaan Persekutuan,
62514 Putrajaya, MALAYSIA.

E-mel: mbls@dosm.gov.my
No. Telefon: 03-8090 4000

I S S N 2735-1823



9 772735 182009

